

The Samsung logo is located in the top left corner. It consists of the word "SAMSUNG" in a bold, white, sans-serif font, enclosed within a dark gray oval shape.

HW-H750
HW-H751

User manual

Wireless Audio - Soundbar

Imagine the possibilities

Thank you for purchasing this Samsung product.

To receive a more complete service, please register your product at

www.samsung.com/register

FEATURES

TV SoundConnect

TV SoundConnect lets you listen to audio from your TV on your Soundbar via a Bluetooth connection and lets you control the sound.

HDMI

HDMI transmits video and audio signals simultaneously, and provides a clearer picture.

The unit is also equipped with the ARC function which lets you listen to sound from your TV through the Soundbar via an HDMI cable. This function is only available if you connect the unit to an ARC compliant TV.

Surround Sound Expansion

The Surround Sound Expansion feature adds depth and spaciousness to your listening experience.

Surround Sound Expansion is powered by Sonic Emotion.

Wireless Subwoofer

Samsung's wireless module does away with cables running between the main unit and the subwoofer.

Instead, the subwoofer connects to a compact wireless module that communicates with the main unit.

Special Sound Effects

You can select different Sound Effects - CINEMA / SPORTS / VOICE / MUSIC / STANDARD (Original Sound) - depending on the type of content you want to enjoy.

Multi-function Remote Control

You can use the supplied remote control to control various operations with the simple press of a button.

USB Host Support

You can connect and play music files from external USB storage devices such as MP3 players, USB flash memory, etc. using the Soundbar's USB HOST function.

Bluetooth Function

You can connect a Bluetooth device to the Soundbar and enjoy music with high quality stereo sound, all without wires!

NFC

Connect your NFC compatible device via Bluetooth to the Soundbar using this simple set-up procedure and play music on the device through the Soundbar. It is supported in some area's models only.

Multiroom Link

Once the Soundbar is connected to a smart device with Multiroom Link App, you can connect multiple Samsung Multiroom devices together wirelessly.

LICENSES



Manufactured under license from Dolby Laboratories. Dolby and the double-D symbol are trademarks of Dolby Laboratories.



For DTS patents, see <http://patents.dts.com>. Manufactured under license from DTS Licensing Limited. DTS, the Symbol, & DTS and the Symbol together are registered trademarks, and DTS 2.0 Channel is a trademark of DTS, Inc. © DTS, Inc. All Rights Reserved.

HDMI

The terms HDMI and HDMI High-Definition Multimedia Interface, and the HDMI Logo are trademarks or registered trademarks of HDMI Licensing LLC in the United States and other countries.

- To send inquiries and requests regarding open sources, contact Samsung via Email (oss.request@samsung.com).

SAFETY INFORMATION

SAFETY WARNINGS

TO REDUCE THE RISK OF ELECTRIC SHOCK, DO NOT REMOVE THE COVER (OR BACK).
NO USER-SERVICEABLE PARTS ARE INSIDE. REFER SERVICING TO QUALIFIED SERVICE PERSONNEL.

	CAUTION RISK OF ELECTRIC SHOCK DO NOT OPEN			This symbol indicates "dangerous voltage" inside the product that presents a risk of electric shock or personal injury.
				This symbol indicates important instructions accompanying the product.

WARNING : To reduce the risk of fire or electric shock, do not expose this appliance to rain or moisture.

CAUTION : TO PREVENT ELECTRIC SHOCK, MATCH WIDE BLADE OF PLUG TO WIDE SLOT, FULLY INSERT.

- This apparatus shall always be connected to a AC outlet with a protective grounding connection.
- To disconnect the apparatus from the mains, the plug must be pulled out from the mains socket, therefore the mains plug shall be readily operable.

CAUTION

- Do not expose this apparatus to dripping or splashing. Do not put objects filled with liquids, such as vases on the apparatus.
- To turn this apparatus off completely, you must pull the power plug out of the wall socket. Consequently, the power plug must be easily and readily accessible at all times.

Wiring the Main Power Supply Plug (UK Only)

IMPORTANT NOTICE

The mains lead on this equipment is supplied with a moulded plug incorporating a fuse. The value of the fuse is indicated on the pin face of the plug and if it requires replacing, a fuse approved to BS1362 of the same rating must be used. Never use the plug with the fuse cover removed. If the cover is detachable and a replacement is required, it must be of the same colour as the fuse fitted in the plug. Replacement covers are available from your dealer. If the fitted plug is not suitable for the power points in your house or the cable is not long enough to reach a power point, you should obtain a suitable safety approved extension lead or consult your dealer for assistance. However, if there is no alternative to cutting off the plug, remove the fuse and then safely dispose of the plug. Do not connect the plug to a mains socket as there is a risk of shock hazard from the bared flexible cord. Never attempt to insert bare wires directly into a mains socket. A plug and fuse must be used at all times.

IMPORTANT

The wires in the mains lead are coloured in accordance with the following code:– BLUE = NEUTRAL BROWN = LIVE As these colours may not correspond to the coloured markings identifying the terminals in your plug, proceed as follows:– The wire coloured BLUE must be connected to the terminal marked with the letter N or coloured BLUE or BLACK. The wire coloured BROWN must be connected to the terminal marked with the letter L or coloured BROWN or RED.

WARNING : DO NOT CONNECT EITHER WIRE TO THE EARTH TERMINAL WHICH IS MARKED WITH THE LETTER E OR BY THE EARTH SYMBOL , OR COLOURED GREEN OR GREEN AND YELLOW.

PRECAUTIONS

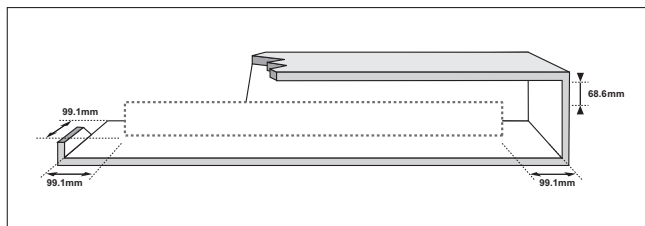

Ensure that the AC power supply in your house complies with the power requirements listed on the identification sticker located on the back of your product. Install your product horizontally, on a suitable base (furniture), with enough space around it for ventilation 7~10 cm. Make sure the ventilation slots are not covered. Do not place the unit on amplifiers or other equipment which may become hot. This unit is designed for continuous use. To fully turn off the unit, disconnect the AC plug from the wall outlet. Unplug the unit if you intend to leave it unused for a long period of time.

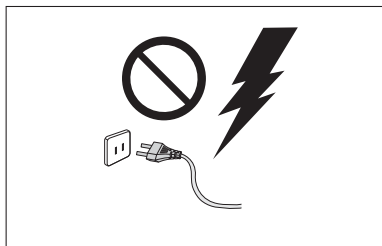

During thunderstorms, disconnect the AC plug from the wall outlet. Voltage peaks due to lightning could damage the unit.

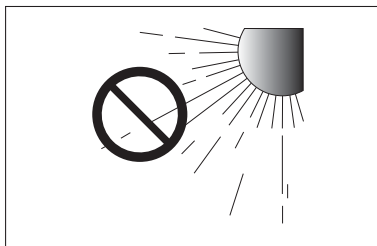

Do not expose the unit to direct sunlight or other heat sources.

This could lead to overheating and cause the unit to malfunction.

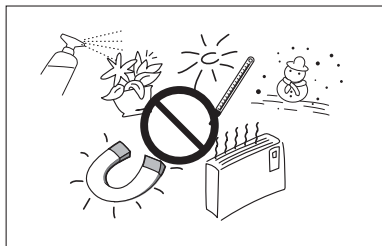

Protect the product from moisture (i.e. vases), and excess heat (e.g. a fireplace) or equipment creating strong magnetic or electric fields. Disconnect the power cable from the AC supply if the unit malfunctions. Your product is not intended for industrial use. It is for personal use only.

Condensation may occur if your product has been stored in cold temperatures. If transporting the unit during the winter, wait approximately 2 hours until the unit has reached room temperature before using.

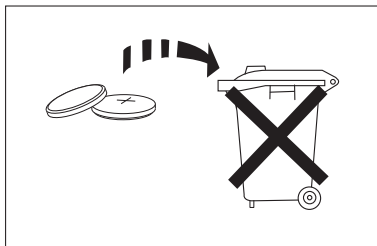

The batteries used with this product contain chemicals that are harmful to the environment.

Do not dispose of batteries in the general household trash.

Do not dispose of batteries in a fire.

Do not short circuit, disassemble, or overheat the batteries.

Danger of explosion if battery is incorrectly replaced.

Replace only with the same or equivalent type.

CONTENTS

2 FEATURES

- 2 Licenses

3 SAFETY INFORMATION

- 3 Safety Warnings
- 4 Precautions

6 GETTING STARTED

- 6 Before reading the User's Manual
- 6 What's Included

7 DESCRIPTIONS

- 7 Front/Bottom Panel
- 8 Rear Panel

9 REMOTE CONTROL

- 9 Remote Control Buttons and Functions

11 CONNECTIONS

- 11 Installing the Wall Mount
- 12 Detaching the Wall Mount
- 12 Installing the bracket without referring to the Wall-mount Installation Guide
- 13 Connecting the Wireless Subwoofer
- 14 Attaching the Toroidal Ferrite Core Soundbar Power Cord
- 15 Connecting an External Device using an HDMI cable
- 16 Connecting an External Device using Optical (digital) cable or Audio (analogue) cable
- 16 Assembling the Cable Clip

17 FUNCTIONS

- 17 Input Mode
- 17 ARC (HDMI OUT)
- 18 Bluetooth
- 20 NFC
- 21 TV SoundConnect
- 22 USB
- 23 Using the Network Standby On function
- 23 Using the AUTO POWER LINK Function
- 24 Using the Multiroom Link
- 26 Software update

27 TROUBLESHOOTING

28 APPENDIX

- 28 Specifications



- Figures and illustrations in this User Manual are provided for reference only and may differ from actual product appearance.
- An administration fee may be charged if either
 - (a) an engineer is called out at your request and there is no defect with the product (i.e. where the user manual has not been read).
 - (b) you bring the unit to a repair centre and there is no defect with the product (i.e. where the user manual has not been read).
- You will be informed of the administration fee amount before a technician visits.

GETTING STARTED

BEFORE READING THE USER'S MANUAL

Note the following terms before reading the user manual.

► Icons used in this manual

Icon	Term	Definition
	Caution	Indicates a situation where a function does not operate or settings may be canceled.
	Note	Indicates tips or instructions on the page that help you operate a function.

► Safety Instructions and Troubleshooting

- 1) Be sure to familiarise yourself with the Safety Instructions before using this product. (See page 3)
- 2) If a problem occurs, check Troubleshooting. (See page 27)

► Copyright

©2014 Samsung Electronics Co.,Ltd.

All rights reserved; no part of this user's manual may be reproduced or copied without the prior written permission of Samsung Electronics Co.,Ltd.

WHAT'S INCLUDED

Check for the supplied accessories shown below.

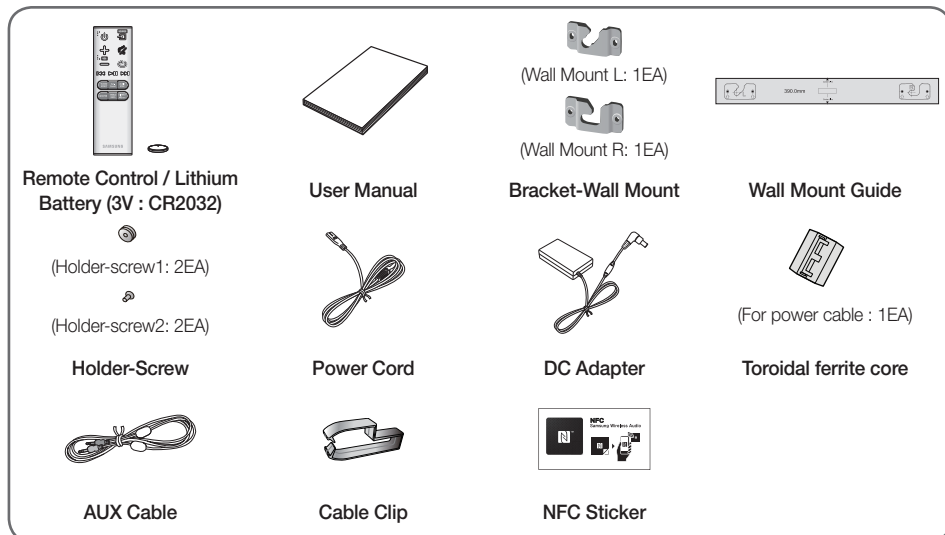

- The appearance of the accessories may differ slightly from the illustrations above.

DESCRIPTIONS

FRONT/BOTTOM PANEL

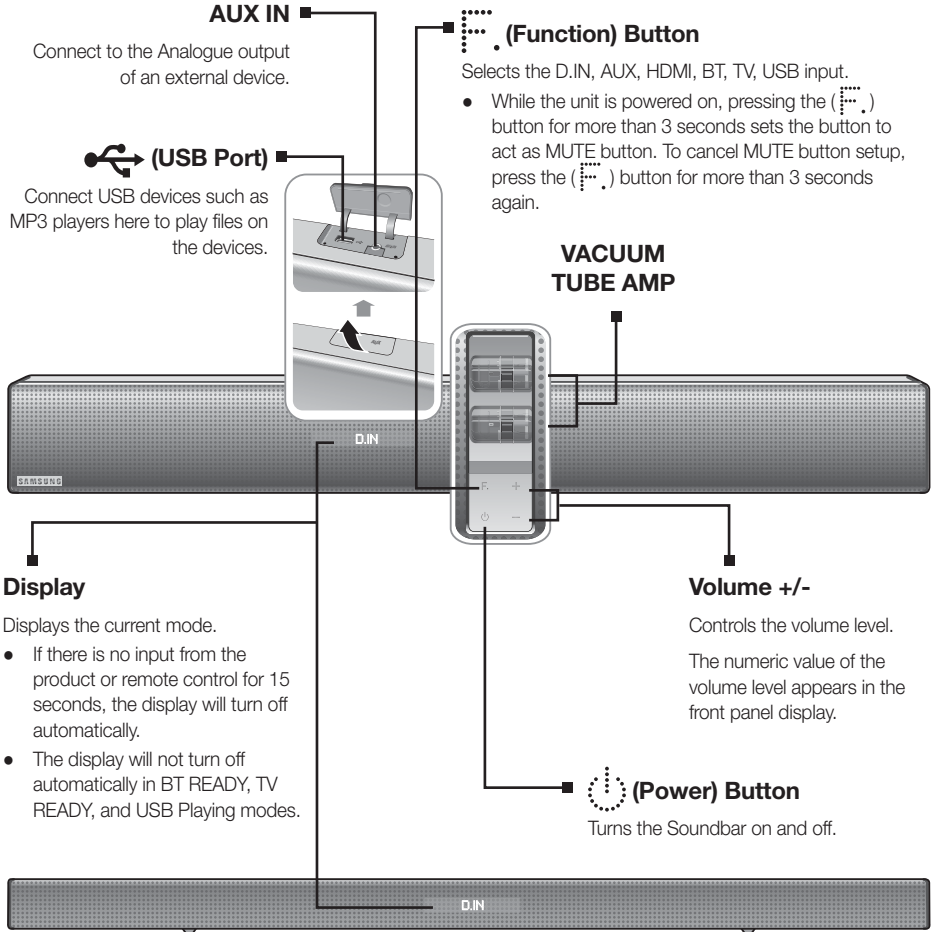

- When you turn on this unit, there will be a 10 to 12 second delay before it produces sound.
- Do not bring cellular phones or mobile devices near the vacuum tube amp, or put other electronic devices on the top of the product. Signals from these devices can cause noise or distortion in the audio.
- Do not let children touch the product's surface when the set is on. It will be hot.
- Open the USB COVER to use USB or AUX port.

REAR PANEL

WPS/Wi-Fi SETUP Button

Press this button to connect your Soundbar to your network using WPS or Wi-Fi setup.

SPK ADD Button

Press the button to connect Soundbar to the HUB. (not supplied)

DC 24V (Power Supply In)

Connect the DC power adaptor to the power supply jack, and then connect the AC power adaptor plug to a wall outlet.

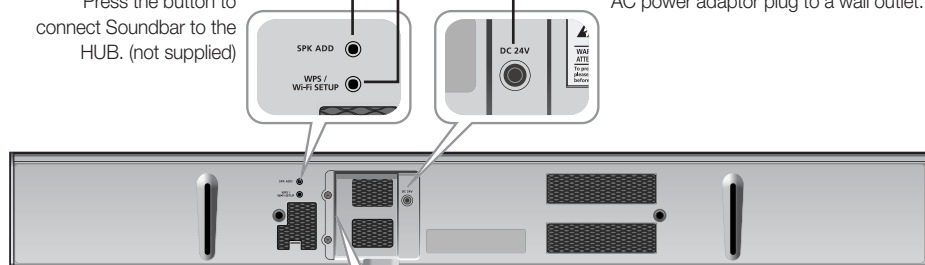

LAN

Lets you connect to a network using a LAN cable.

HDMI IN

Inputs digital video and audio signals simultaneously using an HDMI cable. Use when connecting a supported external device.

HDMI OUT (TV)

Outputs digital video and audio signals simultaneously using an HDMI cable.

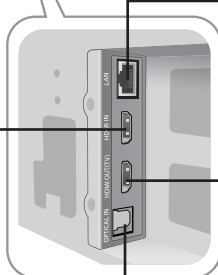

OPTICAL IN

Connect to the digital (optical) output of an external device.



- When disconnecting the power cable of the AC power adaptor from the wall outlet, pull the plug. Do not pull the cable.
- Do not connect this unit or other components to an AC outlet until all connections between components are complete.

REMOTE CONTROL

REMOTE CONTROL BUTTONS AND FUNCTIONS

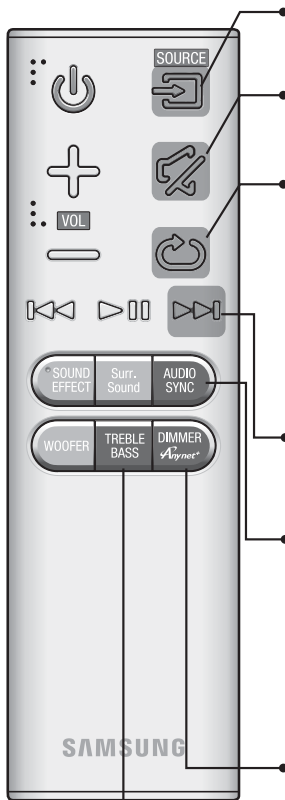

SOURCE

Press to select a source connected to the Soundbar.

MUTE

You can turn the volume down to 0 with the push of a button. Press again to restore the sound to the previous volume level.

REPEAT

Press to set the REPEAT function during music playback from a USB device.

REPEAT OFF : Cancels Repeat Playback.

REPEAT FILE : Repeatedly play a track.

REPEAT ALL : Repeatedly play all tracks.

REPEAT RANDOM : Plays tracks in random order. (A track that has already been played may be played again.)

Skip Forward

If there is more than one file on the device you are playing, and you press the ►► button, the next file is selected.

AUDIO SYNC

If the Soundbar is connected to a digital TV and the video appears out of sync with the audio, press the **AUDIO SYNC** buttons to sync the audio with the video. Use the ◀◀, ▶► buttons to set the audio delay between 0 ms and 300 ms. In USB mode, TV mode, and BT mode, the Audio Sync function may not work.

You can also activate **Wi-Fi SETUP** function by pressing and holding **AUDIO SYNC** button on the remote for over 7 seconds.

DIMMER/Anynet+

DIMMER : Press the **DIMMER/Anynet+** button to control the brightness of the VACUUM TUBE AMP. DIMMER does not function for 30 seconds after you turn on the product for the very first time.

Anynet+ : Press and hold the **DIMMER/Anynet+** button for more than 5 seconds to turn the Anynet+ function and AUTO POWER LINK function on or off. The Anynet+ function lets you control the Soundbar with the remote from an Anynet+ compatible Samsung TV. The Soundbar must be connected to the TV via an HDMI cable. See page 23 for details about AUTO POWER LINK.

TREBLE BASS

Press to select Treble or Bass. Then, use the ◀◀, ▶► button to adjust the Treble or Bass volume from -3 to +3.



- Soundbar is a Samsung proprietary name.
- Operate the TV using the TV's remote control.

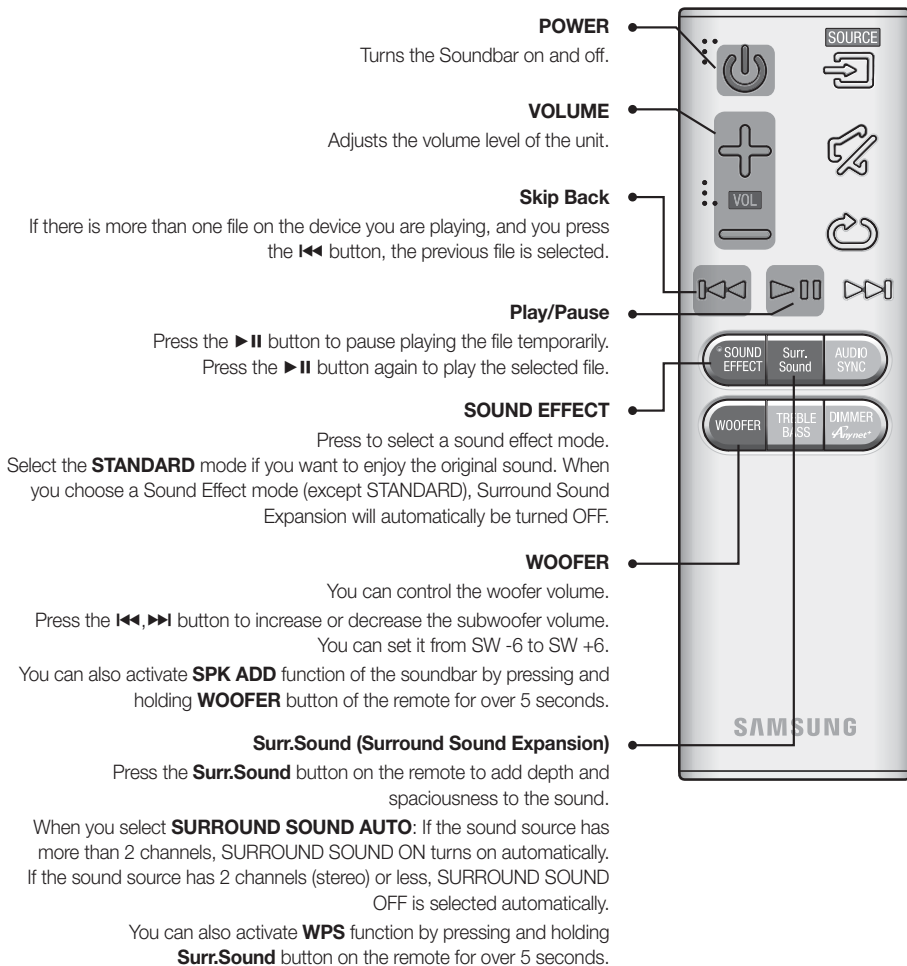

► Installing the Batteries in the Remote Control

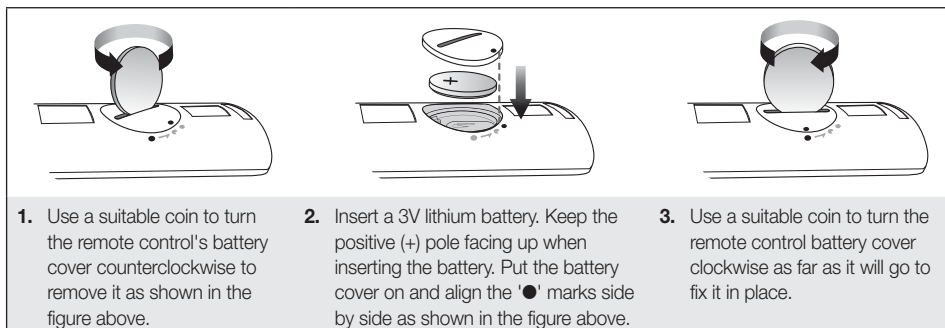

CONNECTIONS

INSTALLING THE WALL MOUNT

You can use the wall mount bracket to mount this unit on a wall.

► Installation Precautions

- Install on a vertical wall only.
- For the installation, avoid a location with high temperature or humidity, or a wall that cannot sustain the weight of the set.
- Check the strength of the wall. If the wall is not strong enough to support the unit, reinforce the wall or install the unit on a different wall that can support the unit's weight.
- Purchase and use the fixing screws or anchors appropriate for the kind of wall you have (plaster board, iron board, wood, etc.). If possible, fix the support screws into wall studs.
- Purchase wall mounting screws according to the type and thickness of the wall you will mount the Soundbar on.
 - Diameter : M5
 - Length: L 35 mm or longer recommended
- Connect cables from the unit to external devices before you install it on the wall.
- Make sure the unit is turned off and unplugged before you install it. Otherwise, it may cause an electric shock.

1. Place the installation guide against the wall surface.
 - The installation guide must be level.
 - Install at least 5 cm below the TV, if the TV is mounted on the wall.
2. Mark the location where the screws will go through on the wall using a pen, and then remove the installation guide.
3. Fasten the wall mounts and screws to the marked locations.
 - The left and right mounts are different shapes.
4. Secure the two holder screws to the screw holes on the back of the Soundbar's main body, one on the left and one on the right.
5. Dust may be introduced into the Soundbar's inside if mounted on the wall. Make sure to keep the USB COVER closed.
6. Set the holder screws on the back of the Soundbar into the grooves of the wall mount. For safe installation, make sure to push the holder screws all the way to the bottom of the grooves.

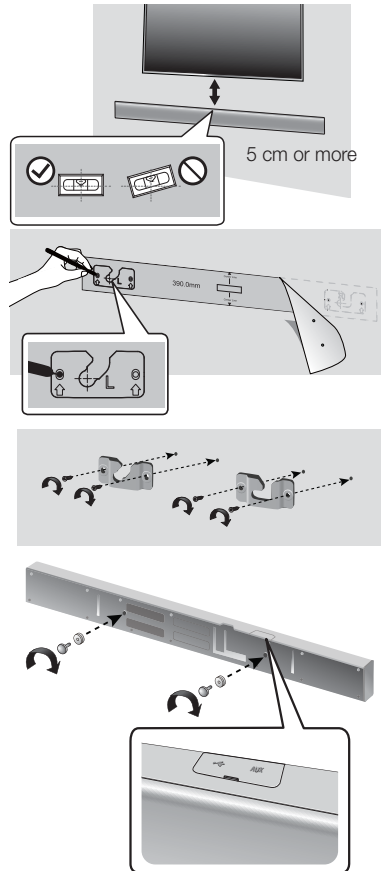

Using the Soundbar with Wall Mount

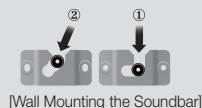

DETACHING THE WALL MOUNT

1. Pull the Soundbar upwards as shown in the figure to separate it from the wall mount.

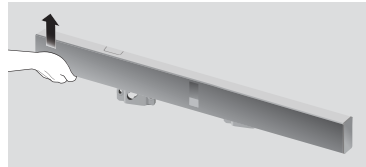

Using the Soundbar with Wall Mount

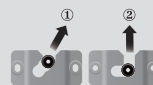

[Detaching the Soundbar from the Wall Mount]



- Do not hang onto the installed unit and avoid striking or dropping the unit.
- Secure the unit firmly to the wall so that it does not fall off. If the unit falls off, it may cause an injury or damage the product.
- When the unit is installed on a wall, please make sure that children do not pull any of the connecting cables, as it may cause it to fall.
- For the optimal performance of a wall mount installation, install the speaker system at least 5 cm below the TV, if the TV is mounted on the wall.
- For your safety, if you do not mount the unit on the wall, install it on a secure, flat surface where it is unlikely to fall.

INSTALLING THE BRACKET WITHOUT REFERRING TO THE WALL-MOUNT INSTALLATION GUIDE

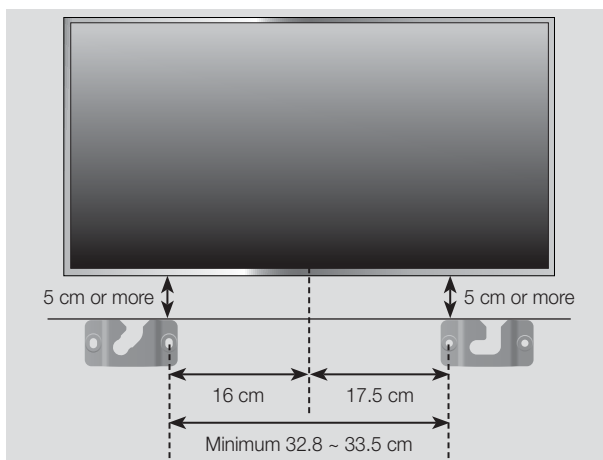

1. Place the "Wall Mount L" on the desired wall surface while paralleled to the floor as shown above, and fix a screw through the hole on its right end.
2. Place the "Wall Mount R" on the desired wall surface while paralleled to the floor as shown above, and fix a screw through the hole on its left end.
 - If Wall Mount L/R are to be mounted beneath the TV, check their fixing hole positions in steps 1 and 2, so that they are aligned appropriately to the center of the TV's bottom.
3. Fix screws through the rest of holes.

CONNECTING THE WIRELESS SUBWOOFER

The Subwoofer's linking ID is preset at the factory and the main unit and subwoofer should link (connect wirelessly) automatically when the main unit and subwoofer are turned on. If the **LINK** indicator does not light when the main unit and subwoofer are turned on, please set the ID by following the procedure below. Complete this process within 30 seconds after the Link Indicator on the subwoofer starts blinking.

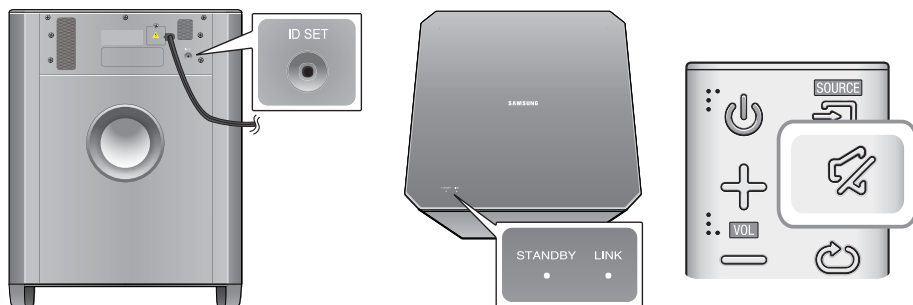

1. Plug the power cords of the main unit and subwoofer into an AC wall outlet.
2. Confirm that the main unit is off (in **STANDBY** Mode).
3. Press the **ID SET** button on the back of the subwoofer with a small, pointed object for 5 seconds.
 - The **LINK** indicator (Blue LED) on the subwoofer blinks quickly.
4. While the main unit is powered off (in **STANDBY** mode), press and hold the **MUTE** () on the remote control for 5 seconds.
5. The **ID SET** message appears on the Soundbar's display.
6. To finalise the link, turn the main unit's power on while the subwoofer's **LINK** LED blinks.
 - The main unit and the subwoofer should now be linked (connected).
 - The **LINK** indicator (blue LED) on the subwoofer should be on and solid blue.
 - If the **LINK** indicator is not solid blue, the linking process has failed. Turn off the main unit and start again from Step 2.
 - You can enjoy better sound from the wireless subwoofer by selecting a Sound Effect. (See page 10)



- Before moving or installing the product, be sure to turn off the power and disconnect the power cord.
- If the main unit is powered off, the wireless subwoofer will be in standby mode and the **STANDBY** LED on the upper side will come on after the **LINK** indicator (Blue LED) blinks for 30 seconds.
- If you use a device that uses the same frequency (2.4GHz) as the Soundbar near the Soundbar, interference may cause some sound interruption.
- The transmission distance of the wireless signal between the main unit and subwoofer is about 10 m, but may vary depending on your operating environment.
If a steel-concrete or metallic wall is between the main unit and the wireless subwoofer, the system may not operate at all, because the wireless signal cannot penetrate metal.
- If the main unit doesn't make a wireless connection, follow steps 1-6 in the left hand column to re-set the connection between the main unit and wireless subwoofer.



- The wireless receiving antenna is built into the wireless subwoofer. Keep the unit away from water and moisture.
- For optimal listening performance, make sure that the area around the wireless subwoofer location is clear of any obstructions.

ATTACHING THE TOROIDAL FERRITE CORE SOUNDBAR POWER CORD

You can reduce noise caused by electromagnetic radiation by fitting the ferrite core to the your Soundbar power cord.

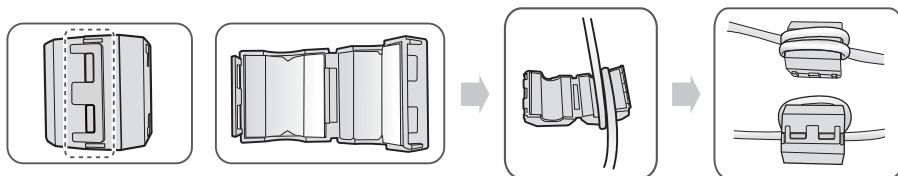

1. Unlock and open the ferrite core.
2. Wind the Soundbar power cable around the ferrite core twice. (Start winding 5 to 10 cm away from the core).
3. Close the ferrite core by pressing it until it clicks.

<Soundbar Power Cable>

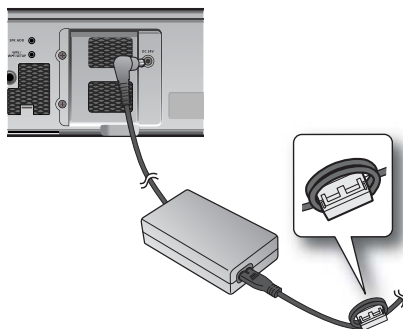

CONNECTING AN EXTERNAL DEVICE USING AN HDMI CABLE

HDMI is the standard digital interface for connecting to such TVs, projectors, DVD players, Blu-ray players, set top boxes, and more.

Because HDMI transmits the highest quality digital signal, you can enjoy superior video and audio - as it was originally created at the digital source.

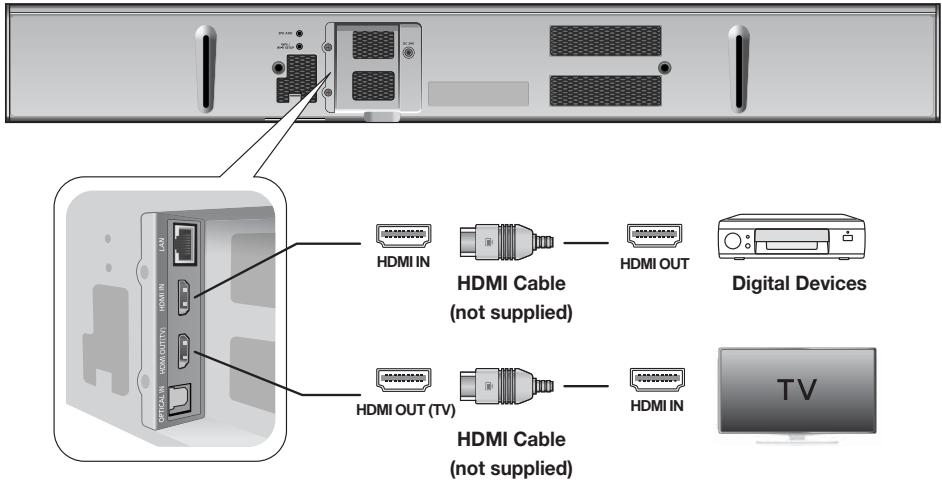

HDMI IN

Connect an HDMI cable (not supplied) from the **HDMI IN** jack on the back of the product to the HDMI OUT jack on your digital device.

and,

HDMI OUT (TV)

Connect an HDMI cable (not supplied) from the **HDMI OUT (TV)** jack on the back of the product to the HDMI IN jack on your TV.



- HDMI is an interface that enables the digital transmission of video and audio data with just a single connector.

ARC (HDMI OUT)

The ARC function allows digital audio to output via the **HDMI OUT (ARC)** port.

It can be enabled only when the Soundbar is connected to a TV that supports the ARC function.



- Anynet+ must be turned on.
- This function is not available if the HDMI cable does not support ARC.

CONNECTING AN EXTERNAL DEVICE USING OPTICAL (DIGITAL) CABLE OR AUDIO (ANALOGUE) CABLE

This unit comes equipped with one optical in digital jack and one audio Analogue in jack, giving you two ways to connect it to a TV.

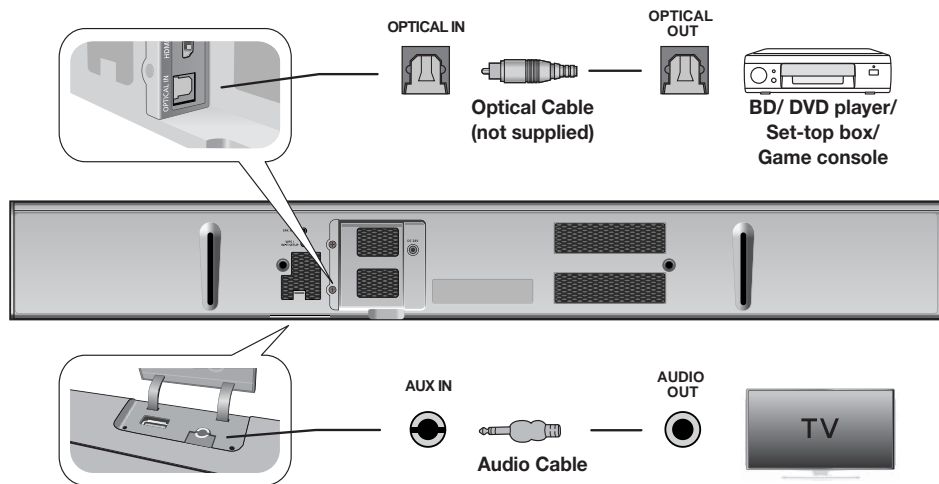

OPTICAL IN

Connect the **OPTICAL IN** (Audio) on the main unit to the OPTICAL OUT jack of the TV or Source Device.
Change the function to **D.IN**.



- Do not connect the power cord of this product or your TV to the wall outlet until all connections between components are complete.
- Before moving or installing this product, be sure to turn off the power and disconnect the power cord.

or,

AUX IN

Connect **AUX IN** (Audio) on the main unit to the AUDIO OUT jack of the TV or Source Device.
Change the function to **AUX**.

ASSEMBLING THE CABLE CLIP

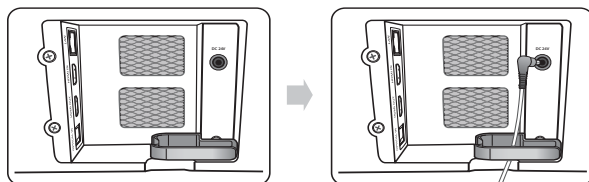

Attach the cable clip to the unit as shown, and then run the cables through the clip to keep them neat.

FUNCTIONS

INPUT MODE

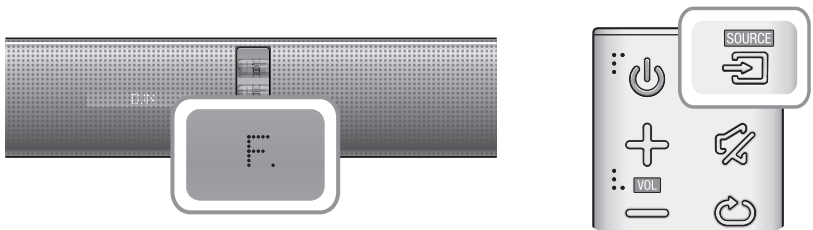

Press the () button on the main unit's front panel or the  (**SOURCE**) button on the remote control to select the mode you want.



Input mode	Display
Optical Digital input	D.IN
AUX input	AUX
HDMI input	HDMI
BLUETOOTH mode	BT
TV SoundConnect	TV
USB mode	USB

The unit turns off automatically in the following situations:



- D.IN/HDMI/BT/TV/USB/ARC Mode
 - If there is no audio signal for 15 minutes.
- AUX Mode
 - If there is no KEY input for 8 hours when the AUX cable is connected.
 - If the AUX cable is disconnected for 15 minutes.

-  • To disable Auto Power down Off, press the  button for over 5 seconds in AUX mode.

ARC (HDMI OUT)

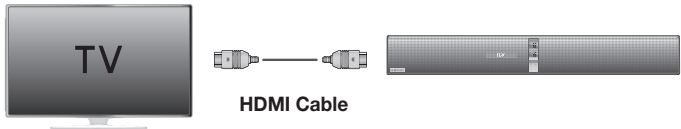
ARC (Audio Return Channel) transfers digital audio signal to the HDMI OUT (ARC) port.



1. Connect the TV supporting ARC to the Soundbar with an HDMI cable.
2. Turn on the TV, and turn on the Soundbar's Anynet+.
3. Press the () button on the main unit's front panel or the  (**SOURCE**) button on the remote control to select the **D.IN** mode.

-  • If the HDMI cable does not support ARC feature, ARC may not work properly.
- To turn off the ARC function, turn Anynet+ off.

BLUETOOTH

You can connect a Bluetooth device to the Soundbar and enjoy music with high quality stereo sound, all without wires!

► To connect the Soundbar to a Bluetooth device

Check if the Bluetooth device supports the Bluetooth compliant stereo headset function.

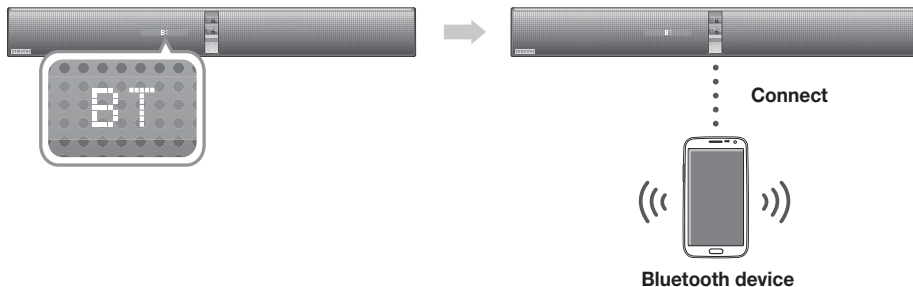

1. Press the (BT) button on the main unit's front panel or the **[SOURCE]** button on the remote control to select the **BT** mode.
2. Select the Bluetooth menu on the Bluetooth device you want to connect. (Refer to the Bluetooth device's user manual.)
3. Select the Stereo headset menu on the Bluetooth device.
 - You will see a list of scanned devices.
4. Select "[Samsung] Soundbar" from the list.
 - When the Soundbar is connected to the Bluetooth device, it will display **BT READY → [Bluetooth Device Name] → BT** on the front display.
 - The device name can only be displayed in English. An underline " _ " will be displayed if the name is not in English.
 - If the Bluetooth device has failed to pair with the Soundbar, delete the previous "[Samsung] Soundbar" found by the Bluetooth device and have it search for the Soundbar again.
5. Play music on the connected device.
 - You can listen to the music playing on the connected Bluetooth device over the Soundbar.
 - In BT mode, the Play/Pause/Next/Prev functions are not available. However, these functions are available in Bluetooth devices supporting AVRCP.





- If asked for PIN code when connecting a Bluetooth device, enter <0000>.
- Only one Bluetooth device can be paired at a time.
- The Bluetooth connection will be terminated when you turn the Soundbar off.
- The Soundbar may not perform Bluetooth search or connection correctly under the following circumstances:
 - If there is a strong electrical field around the Soundbar.
 - If several Bluetooth devices are simultaneously paired with the Soundbar.
 - If the Bluetooth device is turned off, not in place, or malfunctions.
 - Note that such devices as microwave ovens, wireless LAN adaptors, fluorescent lights, and gas stoves use the same frequency range as the Bluetooth device, which can cause electric interference.
- The Soundbar supports SBC data (44.1kHz, 48kHz).
- Connect only to a Bluetooth device that supports the A2DP (AV) function.
- You cannot connect the Soundbar to a Bluetooth device that supports only the HF (Hands Free) function.

► To disconnect the Bluetooth device from the Soundbar

You can disconnect the Bluetooth device from the Soundbar. For instructions, see the Bluetooth device's user manual.

- The Soundbar will be disconnected.
- When the Soundbar is disconnected from the Bluetooth device, the Soundbar will display **BT DISCONNECTED** on the front display.

► To disconnect the Soundbar from the Bluetooth device

Press the  (**SOURCE**) button on the remote control or the () button on the product's front panel to switch from **BT** to another mode or turn off the Soundbar.

- The connected Bluetooth device will wait a certain amount of time for a response from the Soundbar before terminating the connection. (Disconnection time may differ, depending on the Bluetooth device)



- In Bluetooth connection mode, the Bluetooth connection will be lost if the distance between the Soundbar and the Bluetooth device exceeds 5 m.
- The Soundbar automatically turns off after 15 minutes in the Ready state.

More About Bluetooth

Bluetooth is a technology that enables Bluetooth-compliant devices to interconnect easily with each other using a short wireless connection.

- A Bluetooth device may cause noise or malfunction, depending on usage, when:
 - A part of your body is in contact with the receiving/transmitting system of the Bluetooth device or the Soundbar.
 - It is subject to electrical variation from obstructions caused by a wall, corner, or office partition.
 - It is exposed to electrical interference from same frequency-band devices including medical equipment, microwave ovens, and wireless LANs.
- Pair the Soundbar with the Bluetooth device while they are close together.
- The further the distance between the Soundbar and Bluetooth device, the worse the quality is. If the distance exceeds the Bluetooth operational range, the connection is lost.
- In poor reception areas, the Bluetooth connection may not work properly.
- The Bluetooth connection only works when it is close to the unit. The connection will be automatically cut off if the Bluetooth device is out of range. Even within range, the sound quality may be degraded by obstacles such as walls or doors.
- This wireless device may cause electric interference during its operation.

NFC

You can connect your Soundbar to an NFC-enabled smart device through a Bluetooth connection with a simple setup. Once connected, you can enjoy music stored in your smart device through the Soundbar. It is supported in some area's models only.

► Connecting with NFC and smart devices

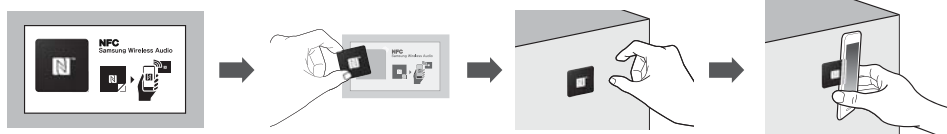

1. Detach the NFC sticker label from the package and attach it to a desired spot.
 - Putting the NFC sticker within a 3 m radius from the unit is recommended.
 - Do not attach the NFC sticker on a metallic surface including the Soundbar. Metallic object may interfere with communication and the NFC sticker may not work properly.
 2. Press the () button on the main unit's front panel or the (SOURCE) button on the remote control to select the **BT** mode.
 3. Enable the NFC function of your smart device.
 4. Bring your smart device's NFC antenna close to the NFC label.
 5. When the connection prompt appears on your smart device's display, select <Yes>.
 - Once the connection is established, the completion message appears.
- ※ To reconnect once the initial connection had been successful, start from step 3.

► Disconnecting NFC

Bring your smart device's NFC antenna close to the NFC label on the Soundbar again. The disconnection message appears on the smart device's display.

► To connect another smart device to the Soundbar which is already connected to another NFC compatible device

Bring the new smart device close to the NFC label of the Soundbar.





- The NFC function is implemented in Android v4.1.2 Jelly Bean and later operating systems.
 - To make NFC connections, your smart device needs both Android OS 4.1.2 Jelly Bean or later and the NFC tag for NFC function execution. You also need to download the "Samsung NFC Connection" application from the Google Play store and install it on your smart device. For further details, please refer to the smart device's user manual.
- The location of the NFC antenna is different in different devices. Confirm the location of your smart device's antenna in the device's user manual before attempting to pair it with the Soundbar.
- If your smart device is in a thick housing or case, the NFC connection may not be stable.
- The N-mark is a trade mark or registered trade mark of the NFC Forum Inc. in the United States and other countries.
- If you have trouble with an NFC connection
 - Actually touching your smart device to the NFC label can cause NFC connection failure.
 - If the "Empty tag" error is displayed on the smart device, please try again.
 - Check whether your smart device's antenna is close enough to the NFC logo.
- If you turn off the Soundbar when the Network Standby On feature is ON, and then try to connect a Bluetooth device that has been previously connected using NFC, the Soundbar will turn on automatically when the device connects. To set the Network Standby On feature, see page 23.

TV SOUNDCONNECT

You can enjoy TV sound through your Soundbar when it is connected to a Samsung TV that supports the TV SoundConnect function.

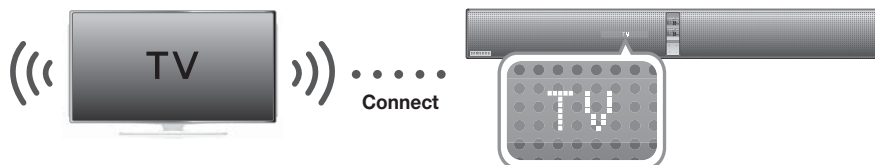
► Connecting a TV to the Soundbar



1. Turn on the TV and Soundbar.
 - Turn on the menu of the TV.
 - Move to Speaker Settings on "Sound" tab.
 - Set the "Add New Device" menu to "On".
2. Press the (,) button on the main unit's front panel or the **(SOURCE)** button on the remote control to select the **TV** mode.
3. On the TV, a message asking whether to enable the TV SoundConnect function. "[Samsung] Soundbar" is displayed on the TV screen.
4. Select <Yes> to finish connecting the TV and Soundbar by TV remote control.



- Switching the Soundbar's mode from TV to another mode automatically terminates TV SoundConnect.
- To connect the Soundbar to another TV, the existing connection must be terminated.
- Terminate the connection to the existing TV, and then press the ►|| button on the remote control for 5 seconds to connect to another TV.



- The TV SoundConnect (SoundShare) function is supported by some Samsung TVs released from 2012 on. Check whether your TV supports the TV SoundConnect (SoundShare) function before you begin. (For further information, refer to the TV's user manual.)
- If your Samsung TV was released before 2014, check the SoundShare setting menu.
- If the distance between the TV and Soundbar exceeds 5 m, the connection may not be stable or the audio may stutter. If this occurs, relocate the TV or Soundbar so that they are within operational range, and then re-establish the TV SoundConnect connection.
- TV SoundConnect Operational Ranges:
 - Recommended pairing range: within 50 cm
 - Recommended operational range: within 5 m
- The **Play/Pause**, **Next**, **Prev** buttons are not operable in TV SoundConnect mode.

USB

You can play music files located on USB storage devices through the Soundbar.

USB port

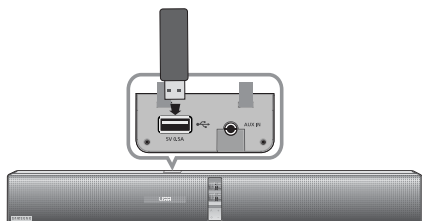

Display

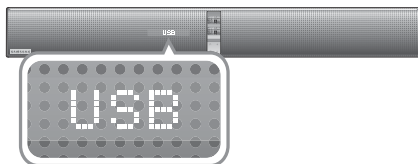

1. Connect the USB device to the USB port of the product.
2. Press the () button on the main unit's front panel or the **(SOURCE)** button on the remote control to select the **USB** mode.
3. **USB** appears on the display screen.
 - The Soundbar connection to the USB device is complete.
 - The Soundbar automatically turns off (Auto Power Off) if no USB device has been connected for more than 15 minutes.

► Before you connect a USB device

Be aware of the following:

- If the file name of a file or folder on a USB device exceeds 10 characters, it is not displayed on the Soundbar's display.
- This product may not be compatible with certain types of USB storage media.
- The Soundbar supports the FAT16 and FAT32 file systems.
 - The NTFS file system is not supported.
- Connect USB devices directly to the USB port of the product. Otherwise, you may encounter a USB compatibility problem.
- Do not connect multiple storage devices to the product via a multi-card reader. It may not operate properly.
- Digital camera PTP protocols are not supported.

- Do not remove the USB device while it is transferring files.
- DRM-protected music files (MP3, WMA) from commercial web sites cannot be played.
- External HDDs are not supported.
- Mobile phone devices are not supported.
- File Format Type Compatibility list:

Format	Codec
*.mp3	MPEG 1 Layer2
	MPEG 1 Layer3
	MPEG 2 Layer3
	MPEG 2.5 Layer3
*.wma	Wave_Format_MSAudio1
	Wave_Format_MSAudio2
*.aac	AAC
	AAC-LC
	HE-AAC
*.wav	-
*.ogg	OGG 1.1.0
*.flac	FLAC 1.1.0, FLAC 1.2.1

※ Supported Sampling Rate above 16KHz

USING THE NETWORK STANDBY ON FUNCTION

The Network Standby On function becomes available if wireless connection was properly established between the smart device and Soundbar. This function turns on the Soundbar automatically when a smart device attempts to connect to the Soundbar via Bluetooth or Wi-Fi. If the Soundbar was turned on via Bluetooth connection, its input mode is set to **BT** automatically. Turning on the Soundbar via Wi-Fi is available only by using the App. For further information, refer to the Web manual.

1. Connect the Smart device to your Soundbar.
2. Turn the Network Standby On function on by pressing the **▶▶I** button on the Soundbar remote for more than 5 seconds. You can turn the function off by pressing the **▶▶I** button again for more than 5 seconds.



- Available only if the Soundbar is listed among the Smart device's paired devices. (The Smart device and the Soundbar must have been previously paired at least once.)
- Soundbar will appear in the Smart device's searched devices list only when the Soundbar is displaying [BT READY] or [WiFi READY].
- In the TV SoundConnect mode, the Soundbar cannot be paired to another Smart device.
- If Network Standby On function did not work
 - The Network Standby On is set to Off.
- Wi-Fi connection to the Soundbar will be terminated if its power cord was disconnected or the power was cut off. Turn on the Soundbar and reconnect.

USING THE AUTO POWER LINK FUNCTION

If Soundbar was connected to an external device with optical cable, AUTO POWER LINK function can be used. If you connect the main unit to a TV with a digital optical cable, set the Auto Power function ON to have the Soundbar turn on automatically when you turn the TV on.

1. Connect the Soundbar and an External Device with an Optical cable.
2. Press and hold the **DIMMER/AnyNet+** button for over 5 seconds to toggle the function.

AUTO POWER LINK	Display
ON	ANYNET+ OFF / POWER LINK ON
OFF	ANYNET+ ON / POWER LINK OFF

USING THE MULTIROOM LINK

Once the Soundbar is connected to a smart device with Multiroom Link App, you can connect multiple Samsung Multiroom devices together wirelessly.

► Before you begin

Communication Basics

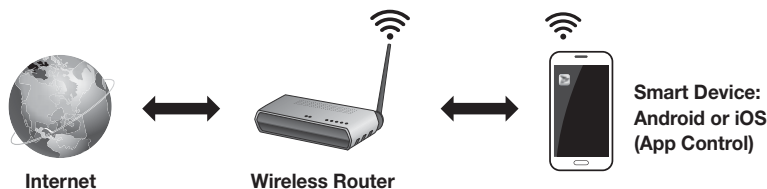

1. Requirements: Wireless Router, Smart Device
2. The wireless router should be connected to the Internet.
3. The smart device should be connected to the router via a Wi-Fi connection.

► Installing the Samsung Multiroom App

To use the Soundbar, you must download and then install the Samsung Multiroom App by accessing the app through Google play or the App Store. With the Samsung Multiroom App installed, you can play music stored in your smart device, from connected devices and other content providers, and from Internet radio stations.

Android or iOS

Download the Samsung Multiroom app from Google Play or the App Store of your smart device.

* Market search : Samsung Multiroom



or



Accessing the Samsung Multiroom App

To access the Samsung Multiroom app, press the Multiroom app icon on your smart device.

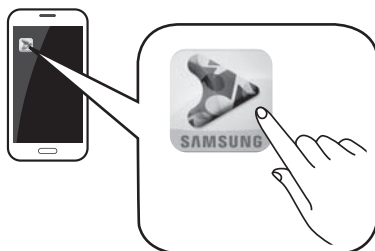

► Connecting with Soundbar

Connect the Soundbar to a wired/wireless router. Wired or wireless connection (using **Wi-Fi SETUP** or **WPS**, you can see the guide on Multiroom APP) to the router can be established.

Connecting the Soundbar to Your Network with a LAN Cable

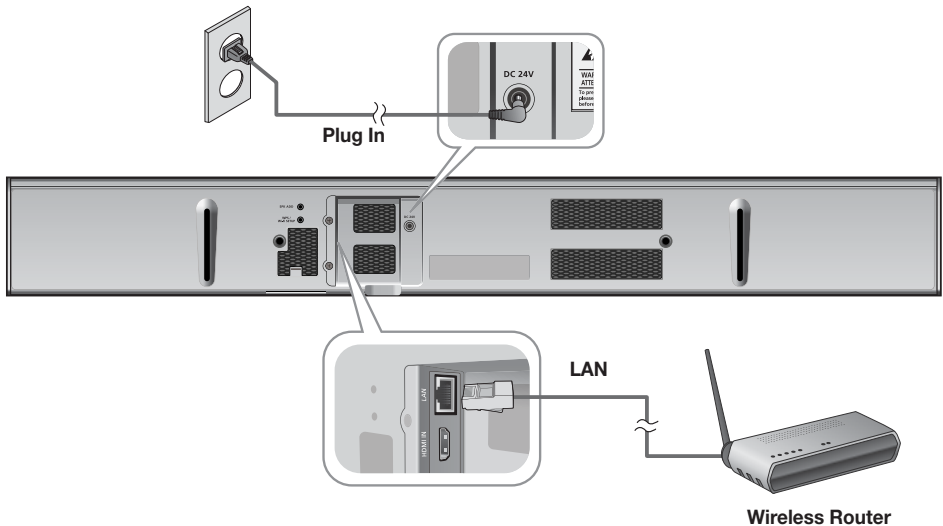

1. Connect your smart device to your Wi-Fi network.
2. On your Smart device, select the Samsung Multiroom app. Setup starts.
3. In the app, select "**I don't have a Hub**", and then press **Next**. On the next screen, select **Soundbar** from the device type, and then press **Next**.
4. Select **Wired** from the network type, and then press **Next**.
5. Connect one end of the LAN cable to the Soundbar's **LAN** port. Connect the other end to your wireless router. (You cannot use the Soundbar without a wireless router.)
6. Plug the Soundbar into an electrical outlet.



- For further information on connecting the Soundbar with a wired/wireless router, refer to the manual on the Web.
- For further information on connecting the product for Multiroom Link, please refer to the web-based user manual or manual provided within the app.
 - Web manual : www.Samsung.com → Support → Product name search → HW-H750 or HW-H751 PDF file download.

SOFTWARE UPDATE

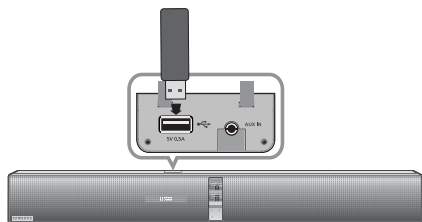

► Updating with USB

Samsung may offer updates for the Soundbar's system firmware in the future.

If an update is offered, you can update the firmware by connecting a USB device with the firmware update stored on it to the USB port on your Soundbar.

Note that if there are multiple update files, you must load them onto the USB device singly and use them to update the firmware one file at a time.

Please visit Samsung.com or contact the Samsung call center to receive more information about downloading updates files.

1. While the Soundbar is turned off, connect the USB storage device that contains the updating firmware to the Soundbar's USB port.
2. Turn on the Soundbar **UPDATE** appears on the display and updating begins within 3 minutes.
 - Upon completion of updating, the Soundbar turns off and on automatically.

If UPDATE was not displayed

1. Turn off the Soundbar, connect the USB storage device that contains update files to the Soundbar's USB port.
2. Disconnect the power cord, reconnect it and turn it on.



- Updating firmware may not work properly if audio files supported by the Soundbar are stored in the USB storage device.
- Do not disconnect the power or remove the USB device while updates are being applied. The main unit will turn off automatically after completing the firmware update.
- After reset, all settings are reset to their factory default settings. We recommend you write down your settings so that you can easily reset them after the update. Note that updating firmware resets subwoofer connection too. If connection to the subwoofer is not established automatically after resetting, refer to page 13. If the firmware fails to update, we recommend formatting the USB device in FAT16 and trying again.
- Do not format the USB device in the NTFS format. The Soundbar does not support the NTFS file system.
- Depending on the manufacturer, some USB devices may not be supported.

► Auto update

Even when the Soundbar is turned off, the Soundbar will automatically check latest software version and continue to update if it was connected to the Internet.



- The Soundbar is configured to run auto update by default.
- To use auto update function, the Soundbar must be connected to the Internet.
- Wi-Fi connection to the Soundbar will be terminated if its power cord was disconnected or the power was cut off. Turn on the Soundbar and reconnect.

TROUBLESHOOTING

Before requesting service, please check the following.

The unit will not turn on.

- | | |
|--|---|
| <ul style="list-style-type: none"> Is the power cord plugged into the outlet? | → Connect the power plug to the outlet. |
|--|---|

A function does not work when the button is pressed.

- | | |
|---|---|
| <ul style="list-style-type: none"> Is there static electricity in the air? | → Disconnect the power plug and connect it again. |
|---|---|

Sound is not produced.

- | | |
|---|---|
| <ul style="list-style-type: none"> Is the Mute function on? | → Press the Mute button to cancel the function. |
| <ul style="list-style-type: none"> Is the volume set to minimum? | → Adjust the Volume. |

The remote control does not work.

- | | |
|---|-------------------------------|
| <ul style="list-style-type: none"> Are the batteries drained? | → Replace with new batteries. |
| <ul style="list-style-type: none"> Is the distance between the remote control and main unit too far? | → Move closer to the unit. |

The TV SoundConnect (TV pairing) failed.

- | | |
|--|--|
| <ul style="list-style-type: none"> Does your TV support TV SoundConnect? Is your TV firmware the latest version? Does an error occur when connecting? Reset the TV MODE and connect again. | → TV SoundConnect is supported by some Samsung TVs released from 2012 on. Check your TV to see if it supports TV SoundConnect.
→ Update your TV with the latest firmware.
→ Contact the Samsung call centre.
→ Press and hold the ► button for 5 seconds to reset the TV SoundConnect connection. |
|--|--|

The red LED on the subwoofer blinks and the subwoofer is not producing sound.

- | | |
|--|---|
| <ul style="list-style-type: none"> Your subwoofer may not be connected to the main body of the product. | → Try to connect your subwoofer again.
(See Page 13) |
|--|---|

The subwoofer drones and vibrates noticeably.

- | | |
|--|--|
| <ul style="list-style-type: none"> Try to adjust the vibration of your subwoofer. | → Press the WOOFER button on your remote control to adjust its value (between SW-6 and SW+6). |
|--|--|

APPENDIX

SPECIFICATIONS

Model name HW-H750, HW-H751			
GENERAL	USB		5V/0.5A
	Weight	Main Unit	3.3 kg
		Subwoofer (PS-WH750, PS-WH751)	9.8 kg
	Dimensions (W x H x D)	Main Unit	943 x 123 x 57 mm
		Subwoofer (PS-WH750, PS-WH751)	305.5 x 388.5 x 305.5 mm
	Operating Temperature Range		+5 °C to +35 °C
	Operating Humidity Range		10 % to 75 %
AMPLIFIER	Rated Output Power	Main Front	40W/CH, 6 OHM, THD = 1%, 1kHz
		Main Bottom	40W/CH, 6 OHM, THD = 1%, 1kHz
		Subwoofer (PS-WH750, PS-WH751)	160W, 3 OHM, THD = 10%, 100Hz
	S/N Ratio (Analogue Input)		65 dB
	Separation (1kHz)		65 dB

* S/N ratio, distortion, separation, and usable sensitivity are based on measurements using AES (Audio Engineering Society) guidelines.

* Nominal specification

- Samsung Electronics Co., Ltd reserves the right to change the specifications without notice.
- Weight and dimensions are approximate.
- For the power supply and Power Consumption, refer to the label attached to the product.

※ **Precaution** : The product will restart automatically if you turn on/off Wi-Fi/Ethernet.

Overall Standby Power Consumption (W) (All the network ports are "ON" condition)		6.4W
Wi-Fi/Ethernet	Port deactivation method	Press WPS button on the product for 30 seconds to turn Wi-Fi/Ethernet On / Off.
Bluetooth	Port deactivation method	Press SPK ADD button on the product for 30 seconds to turn Bluetooth On / Off.

※ **Open Source License Notice**

For further information on Open Sources used in this product, please visit the website:
<http://opensource.samsung.com>

※  **Spotify License**

- The Spotify Software is subject to third party licenses found here : www.spotify.com/connect/third-party-licenses.
- For more information about Spotify Connect, please visit www.spotify.com/connect



Hereby, Samsung Electronics, declares that this equipment is in compliance with the essential requirements and other relevant provisions of Directive 1999/5/EC.

The original Declaration of Conformity may be found at <http://www.samsung.com>, go to Support > Search Product Support and enter the model name.

This equipment may be operated in all EU countries.

This equipment may only be used indoors.

SAMSUNG

Contact SAMSUNG WORLD WIDE

If you have any questions or comments relating to Samsung products, please contact the SAMSUNG customer care Centre.

Country	Contact Centre ☎	Web Site
AUSTRIA	0800 - SAMSUNG (0800 - 7267864)	www.samsung.com/at/support
BELGIUM	02-201-24-18	www.samsung.com/be/support (Dutch) www.samsung.com/be_fr/support (French)
BOSNIA	051 331 999	www.samsung.com/support
BULGARIA	07001 33 11 , sharing cost	www.samsung.com/bg/support
CROATIA	062 726 786	www.samsung.com/hr/support
CZECH	800 - SAMSUNG (800-726786)	www.samsung.com/cz/support
DENMARK	70 70 19 70	www.samsung.com/dk/support
FINLAND	030-6227 515	www.samsung.com/fi/support
FRANCE	01 48 63 00 00	www.samsung.com/fr/support
GERMANY	0180 6 SAMSUNG bzw. 0180 6 7267864* (*0,20 €/Anruf aus dem dt. Festnetz, aus dem Mobilfunk max. 0,60 €/Anruf)	www.samsung.com/de/support
CYPRUS	8009 4000 only from landline, toll free	www.samsung.com/gr/support
GREECE	80111-SAMSUNG (80111 726 7864) only from land line (+30) 210 6897691 from mobile and land line	
HUNGARY	0680SAMSUNG (0680-726-786) 0680PREMIUM (0680-773-648)	http://www.samsung.com/hu/support
ITALIA	800-SAMSUNG (800.7267864)	www.samsung.com/it/support
LUXEMBURG	261 03 710	www.samsung.com/support

Country	Contact Centre ☎	Web Site
MONTENEGRO	020 405 888	www.samsung.com/support
SLOVENIA	080 697 267 090 726 786	www.samsung.com/si/support
NETHERLANDS	0900-SAMSUNG (0900-7267864) (€ 0,10/Min)	www.samsung.com/nl/support
NORWAY	815 56480	www.samsung.com/no/support
POLAND	0 801-172-678* lub +48 22 607-93-33 ** * (całkowity koszt połączenia jak za 1 impuls według taryfy operatora ** (koszt połączenia według taryfy operatora)	www.samsung.com/pl/support
PORTUGAL	808 20 7267	www.samsung.com/pt/support
ROMANIA	08008 SAMSUNG (08008 726 7864) TOLL FREE No.	www.samsung.com/ro/support
SERBIA	011 321 6899	www.samsung.com/rs/support
SLOVAKIA	0800 - SAMSUNG(0800-726 786)	www.samsung.com/sk/support
SPAIN	0034902172678	www.samsung.com/es/support
SWEDEN	0771 726 7864 (SAMSUNG)	www.samsung.com/se/support
SWITZERLAND	0848 726 78 64 (0848-SAMSUNG)	www.samsung.com/ch/support (German) www.samsung.com/ch_fr/support (French)
U.K	0330 SAMSUNG (7267864)	www.samsung.com/uk/support
EIRE	0818 717100	www.samsung.com/ie/support
LITHUANIA	8-800-77777	www.samsung.com/lt/support
LATVIA	8000-7267	www.samsung.com/lv/support
ESTONIA	800-7267	www.samsung.com/ee/support



[Correct disposal of batteries in this product]

(Applicable in countries with separate collection systems)

This marking on the battery, manual or packaging indicates that the batteries in this product should not be disposed of with other household waste at the end of their working life. Where marked, the chemical symbols Hg, Cd or Pb indicate that the battery contains mercury, cadmium or lead above the reference levels in EC Directive 2006/66. If batteries are not properly disposed of, these substances can cause harm to human health or the environment.

To protect natural resources and to promote material reuse, please separate batteries from other types of waste and recycle them through your local, free battery return system.



**Correct Disposal of This Product
(Waste Electrical & Electronic Equipment)**

(Applicable in countries with separate collection systems)

This marking on the product, accessories or literature indicates that the product and its electronic accessories (e.g. charger, headset, USB cable) should not be disposed of with other household waste at the end of their working life. To prevent possible harm to the environment or human health from uncontrolled waste disposal, please separate these items from other types of waste and recycle them responsibly to promote the sustainable reuse of material resources.

Household users should contact either the retailer where they purchased this product, or their local government office, for details of where and how they can take these items for environmentally safe recycling.

Business users should contact their supplier and check the terms and conditions of the purchase contract. This product and its electronic accessories should not be mixed with other commercial wastes for disposal.

The Samsung logo is displayed in white, bold, uppercase letters inside a dark grey oval shape.

HW-H750
HW-H751

Manuel d'utilisation

Wireless Audio - Soundbar

Imaginez les possibilités

Merci d'avoir choisi un appareil Samsung.

Pour recevoir une assistance plus complète, veuillez enregistrer votre produit sur

www.samsung.com/register

CARACTÉRISTIQUES

TV SoundConnect

TV SoundConnect vous permet d'écouter le son depuis votre téléviseur sur votre Soundbar via une connexion Bluetooth et vous permet de contrôler le son.

HDMI

L'interface HDMI permet la transmission simultanée des signaux audio et vidéo pour vous offrir une image plus nette. L'appareil est également équipé de la fonction ARC qui vous permet d'écouter le son de votre téléviseur sur le Soundbar via un câble HDMI. Cette fonction est uniquement disponible si vous connectez l'appareil à un téléviseur compatible ARC.

Expansion du son ambiophonique

La fonctionnalité Expansion du son ambiophonique ajoute de la profondeur et de la grandeur au son. L'Expansion du son ambiophonique est gérée par Sonic Emotion.

Caisson de basses sans fil

Le module sans fil de Samsung s'affranchit des câbles qui relient l'unité principale au caisson de basses. En remplacement du câblage, le caisson de basses se connecte à un module sans fil compact qui communique avec l'unité principale.

Mode sonore spécial

Vous avez le choix entre différents modes de son : CINEMA (CINÉMA) / SPORTS / VOICE (VOIX) / MUSIC (MUSIQUE) / STANDARD (Son Original), selon le type de contenu dont vous souhaitez profiter.

Télécommande multifonction

Vous pouvez utiliser la télécommande fournie pour contrôler diverses opérations en appuyant sur un simple bouton.

Prise en charge de la fonction Hôte USB

Vous pouvez connecter des périphériques de stockage USB externes (lecteur MP3, mémoire flash USB, etc.) afin d'en lire les fichiers musicaux à l'aide de la fonction USB HOST du système Soundbar.

Fonction Bluetooth

Vous pouvez connecter un périphérique Bluetooth à l'Ensemble Soundbar pour écouter de la musique avec un son stéréo de haute qualité, tout cela sans fil.

NFC

Connectez votre périphérique compatible NFC par l'intermédiaire de Bluetooth au Soundbar en utilisant cette procédure d'installation simple et écoutez la musique sur le périphérique via le Soundbar. Il est pris en charge dans les modèles de certaines régions uniquement.

Multiroom Link

Une fois que la Soundbar est connectée à un périphérique intelligent avec Multiroom Link App, vous pouvez connecter des périphériques Samsung Multiroom sans fil ensemble.

LICENCE



Fabriqué sous licence par Dolby Laboratories. Dolby et le symbole représentant deux D sont des marques de commerce de Dolby Laboratories.



Pour les brevets DTS, consultez le site <http://patents.dts.com>. Fabriqué sous licence de DTS Licensing Limited. DTS, le symbole, & DTS et le symbole qui lui est associé sont des marques déposées, et DTS 2.0 Channel est une marque déposée de DTS, Inc. © DTS, Inc. Tous droits réservés.

HDMI

Les termes HDMI et HDMI High-Definition Multimedia Interface, et le logo HDMI sont des marques de commerce ou des marques déposées de HDMI Licensing LLC aux États-Unis et dans d'autres pays.





- Pour toute requête et demande concernant les sources ouvertes, contactez Samsung via e-mail à l'adresse (oss.request@samsung.com).

INFORMATIONS RELATIVES À LA SÉCURITÉ

AVERTISSEMENTS

POUR ÉVITER LES RISQUES DE CHOC ÉLECTRIQUE, NE DÉMONTÉZ PAS LE CAPOT.

L'APPAREIL NE CONTIENT PAS DE PIÈCES RÉPARABLES PAR L'UTILISATEUR ; S'ADRESSER À UN SERVICE APRÈS-VENTE QUALIFIÉ.

	ATTENTION RISQUE DE CHOC ÉLECTRIQUE. NE PAS OUVRIR			Ce symbole avertit l'utilisateur de la présence d'une tension dangereuse à l'intérieur de l'appareil.
				Ce symbole avertit l'utilisateur de la présence de directives importantes dans la documentation accompagnant cet appareil.

AVERTISSEMENT: Afin de diminuer les risques d'incendie ou de choc électrique, n'exposez pas cet appareil à la pluie ou à l'humidité.

ATTENTION : Pour prévenir les chocs électriques, branchez la fiche au fond, en prenant soin d'insérer la tige large dans la fente large.

- Cet appareil doit toujours être branché à une prise terre.
- Pour déconnecter l'appareil du circuit principal, la prise doit être débranchée de la prise principale ; il est de ce fait nécessaire que la prise principale soit facile d'accès.

ATTENTION

- Évitez toute projection d'eau sur l'appareil. Ne posez jamais d'objet contenant un liquide (ex : un vase) dessus.
- Pour éteindre complètement l'appareil, vous devez retirer le cordon d'alimentation de la prise murale. Par conséquent, le cordon d'alimentation doit être facilement accessible à tout moment.

PRÉCAUTIONS

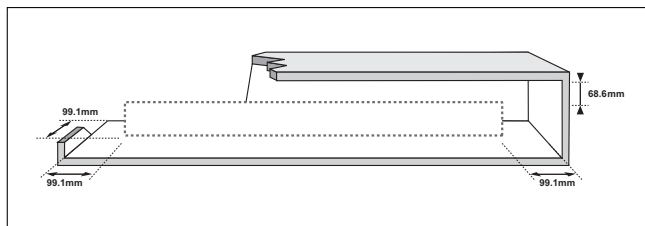

Assurez-vous que l'alimentation électrique de votre maison est conforme à la plaque d'identification située au dos de votre produit. Posez votre produit à plat sur un meuble stable en veillant à laisser un espace de 7 à 10 cm autour de l'appareil afin d'assurer une ventilation correcte de celui-ci. Faites attention à ne pas obstruer les orifices de ventilation. Ne posez pas l'ensemble sur un amplificateur ou un autre appareil susceptible de chauffer. Cet ensemble est conçu pour une utilisation en continu. Pour entièrement éteindre l'appareil, débranchez la fiche CA de la prise murale. Débranchez l'appareil si vous envisagez de ne pas l'utiliser durant une longue période.

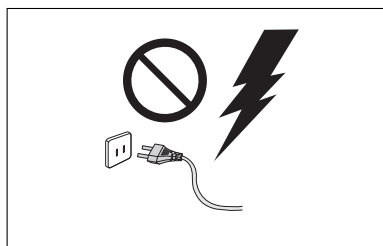

En cas d'orage, débranchez la fiche de l'appareil de la prise murale. Les surtensions occasionnées par l'orage pourraient endommager votre appareil.

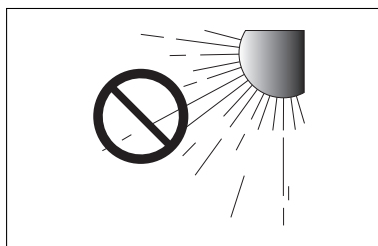

N'exposez pas l'ensemble aux rayons directs du soleil ou à toute autre source de chaleur. Ceci pourrait entraîner une surchauffe et un dysfonctionnement de l'appareil.

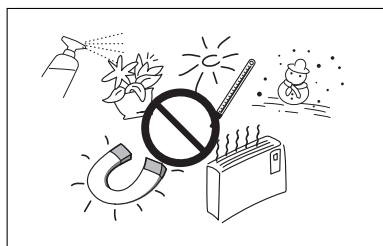

Protégez le produit de l'humidité (comme les vases) et d'une chaleur excessive (comme une cheminée) ou de tout équipement capable de créer des champs magnétiques ou électriques. Débranchez le câble d'alimentation en cas de dysfonctionnement. Votre produit n'est pas prévu pour un usage industriel. Ce produit ne peut être utilisé qu'à des fins personnelles. Une condensation peut se former si le produit ou un disque a été stocké à basse température. Si vous devez transporter l'ensemble pendant l'hiver, attendez environ 2 heures que l'appareil ait atteint la température de la pièce avant de l'utiliser.

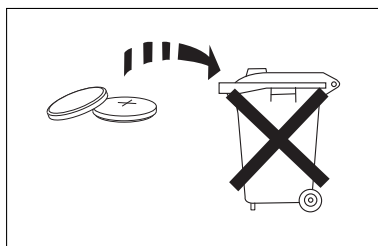

Les piles utilisées dans ce produit peuvent contenir des produits chimiques dangereux pour l'environnement. Ne jetez pas les piles dans votre poubelle habituelle. Ne vous débarrassez pas des piles en les faisant brûler. Ne court-circuitez pas, ne désassemblez pas ni ne faites pas surchauffer les batteries. Le remplacement incorrect de la batterie entraîne un risque d'explosion. Ne la remplacez que par une batterie du même type.

SOMMAIRE

2 CARACTÉRISTIQUES

- 2 Licence

3 INFORMATIONS RELATIVES

À LA SÉCURITÉ

- 3 Avertissements
- 4 Précautions

6 DÉMARRAGE

- 6 Avant de lire le manuel d'utilisation
- 6 Contenu

7 DESCRIPTIONS

- 7 Façade/Panneau inférieur
- 8 Panneau Arrière

9 TÉLÉCOMMANDE

- 9 Boutons et fonctions de la télécommande

11 BRANCHEMENTS

- 11 Installation de la fixation murale
- 12 Démontage de la fixation murale
- 12 Installation du support sans se reporter au Guide d'installation de la fixation murale
- 13 Branchement d'un caisson de graves sans fil
- 14 Pose du noyau torique en ferrite sur le cordon d'alimentation de la Soundbar
- 15 Connexion d'un périphérique externe à l'aide d'un câble HDMI
- 16 Connexion d'un périphérique externe à l'aide d'un câble Optique (numérique) ou Audio (analogique)
- 16 Assemblage de l'attache-câble

17 FONCTIONS

- 17 Mode D'entrée
- 17 ARC (HDMI OUT)
- 18 Bluetooth
- 20 NFC
- 21 TV SoundConnect
- 22 USB
- 23 Utilisation de la fonction Network Standby On
- 23 Utilisation de la fonction AUTO POWER LINK
- 24 Utilisation du Multiroom Link
- 26 Mise à jour logicielle

27 TÉPANNAGE

28 ANNEXE

- 28 Spécifications



- Les figures et les illustrations du présent Manuel d'utilisation sont fournies à titre de référence uniquement et peuvent différer de l'apparence du produit réel.
- Des frais supplémentaires pourront vous être facturés dans les cas suivants :
 - (a) Vous demandez l'intervention d'un ingénieur, mais il s'avère que l'appareil ne présente aucune anomalie (par ex. vous n'avez pas lu ce Manuel d'utilisation).
 - (b) Vous portez l'unité à un centre de réparation, mais il s'avère que celle-ci ne présente aucune défaillance (par ex. vous n'avez pas lu ce Manuel d'utilisation).
- Le montant de ces frais administratifs vous sera notifié avant que tout travail ou toute visite à votre domicile ne soit effectuée).

DÉMARRAGE

AVANT DE LIRE LE MANUEL D'UTILISATION

Prenez connaissance des termes suivants avant de lire le manuel d'utilisation.

► Icônes utilisées dans le présent manuel

Icône	Terme	Définition
	Attention	Indique une situation pour laquelle une fonction ne fonctionne pas ou que des paramètres peuvent être annulés.
	Remarque	Donne des conseils ou des instructions permettant d'améliorer l'utilisation de chaque fonction.

► Consignes de sécurité et dépannage

- 1) Familiarisez-vous avec les Consignes de sécurité avant d'utiliser ce produit. (Reportez-vous à la page 3)
- 2) En cas de problème, consultez la section Dépannage. (Reportez-vous à la page 27)

► Copyright

©2014 Samsung Electronics Co.,Ltd.

Tous droits réservés. Le présent manuel d'utilisation ne peut être reproduit ou copié, en partie ou dans son intégralité, sans l'autorisation écrite préalable de Samsung Electronics Co., Ltd.

CONTENU

Vérifiez la présence des accessoires fournis présentés ci-dessous.

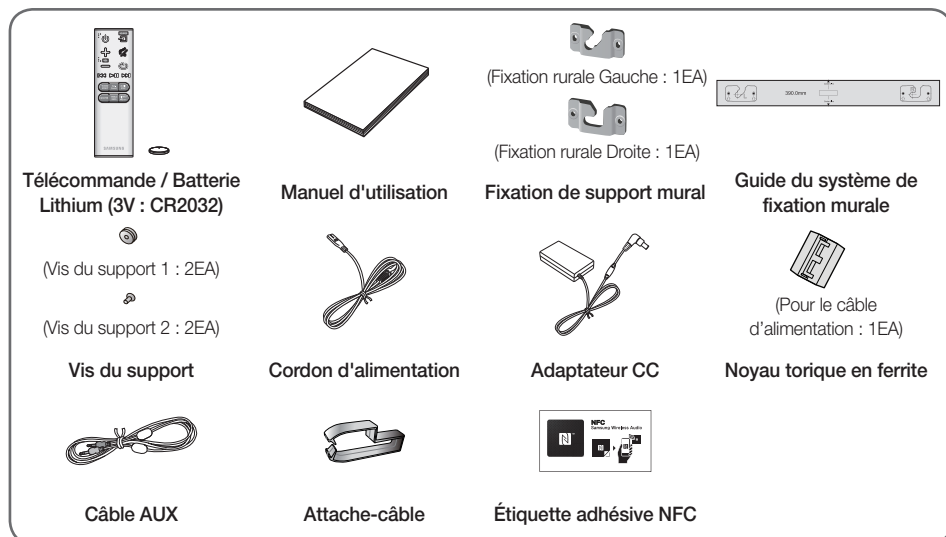

- L'aspect des accessoires peut légèrement différer des illustrations ci-dessus.

DESCRIPTIONS

FAÇADE/PANNEAU INFÉRIEUR

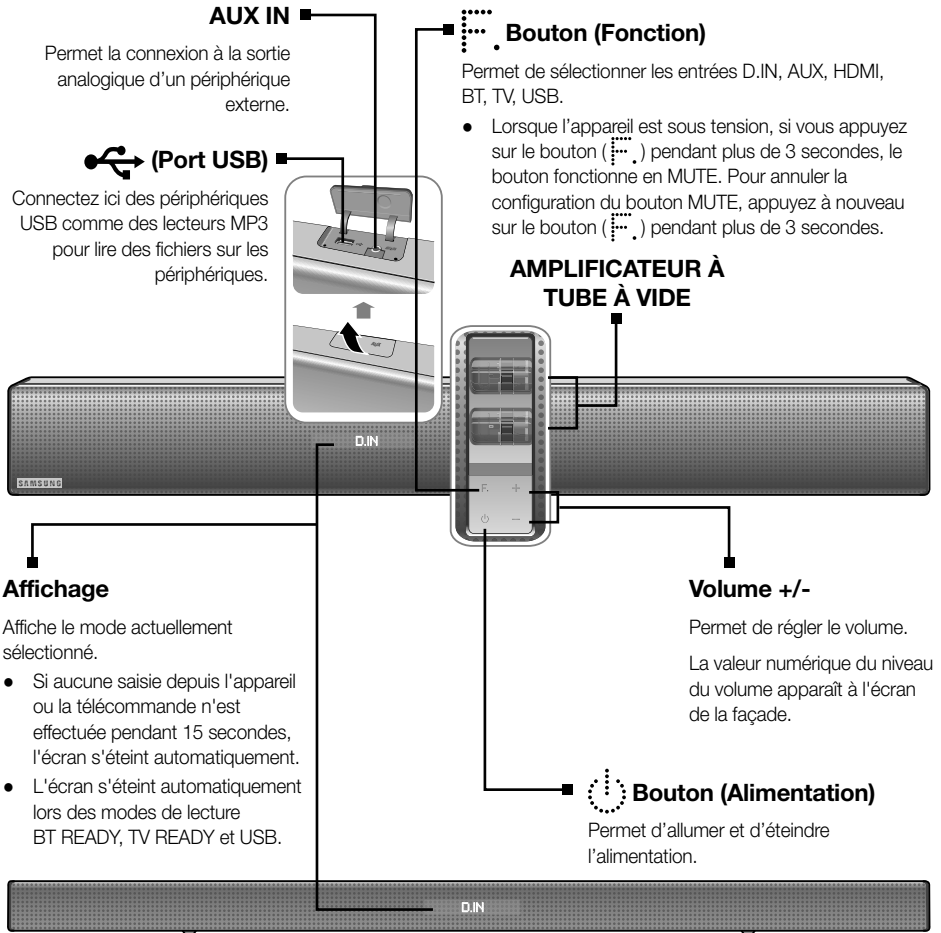

- Lorsque vous mettez l'unité sous tension, il faut compter 10 ou 12 secondes de retard avant le déclenchement du son.
- Des interférences risquent de se produire si un téléphone portable ou tout autre appareil mobile ou électronique est posé sur l'amplificateur à tube à vide ou se trouve à proximité. Les signaux depuis ces périphériques peuvent entraîner des interférences ou distorsions du son.
- Tenez l'appareil hors de portée des enfants lorsqu'il fonctionne afin d'éviter tout risque de brûlure.
- Ouvrez le capuchon de la prise USB pour utiliser les ports USB ou AUX.

PANNEAU ARRIÈRE

Bouton WPS/Wi-Fi SETUP

Appuyez sur ce bouton pour connecter votre Soundbar à votre réseau en utilisant la configuration WPS ou Wi-Fi.

Bouton SPK ADD

Appuyez sur le bouton pour connecter la Soundbar au HUB. (non fourni)

DC 24V (Entrée de l'alimentation)

Branchez la prise de l'adaptateur CC à la prise d'alimentation (jack), puis branchez la fiche de l'adaptateur CA dans une prise murale.



LAN

Permet la connexion à un réseau à l'aide d'un câble LAN.

HDMI IN

Permet de recevoir simultanément les signaux numériques audio et vidéo à l'aide d'un câble HDMI. Utilisez-le lorsque vous connectez un périphérique externe pris en charge.

HDMI OUT (TV)

Transmet les signaux vidéo et audio numériques simultanément au moyen d'un câble HDMI.

OPTICAL IN

Permet la connexion à la sortie (optique) numérique d'un appareil externe.



- Lorsque vous débranchez le câble d'alimentation de l'adaptateur CA de la prise murale, veillez à maintenir la fiche. Ne tirez pas sur le câble.
- Ne branchez pas cette unité ou d'autres composants sur une prise CA jusqu'à ce que tous ces branchements entre les composants sont terminés.

TÉLÉCOMMANDE

BOUTONS ET FONCTIONS DE LA TÉLÉCOMMANDE

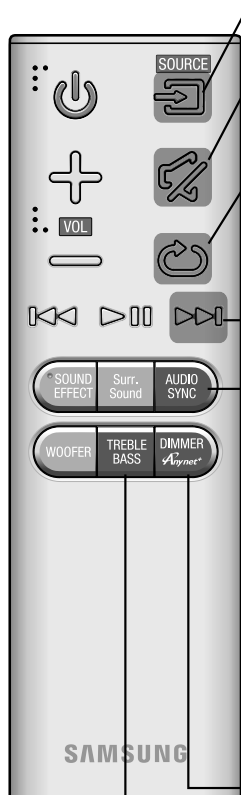

SOURCE
Permet de sélectionner une source connectée au Soundbar.

MUTE
Vous pouvez baisser le volume sur 0 en appuyant sur un bouton. Appuyez à nouveau pour rétablir le son à son niveau de volume précédent.

REPEAT
Vous pouvez régler la fonction REPEAT lorsque vous écoutez de la musique à partir d'une clé USB.
REPEAT OFF : Permet d'annuler la lecture répétée.
REPEAT FILE : Permet de répéter la lecture d'une piste.
REPEAT ALL : Permet de répéter la lecture de toutes les pistes.
REPEAT RANDOM : Permet de lire les plages dans un ordre aléatoire. (Une plage qui a déjà été lue peut être lue à nouveau.)

Saut en avant
Lorsque le périphérique que vous êtes en train de lire contient deux fichiers ou plus et lorsque vous appuyez sur le bouton ►►, le fichier suivant est sélectionné.

AUDIO SYNC
Si le Soundbar est connecté à un téléviseur numérique et que la vidéo et l'audio ne sont pas synchronisés, appuyez sur les boutons **AUDIO SYNC** pour corriger le problème. Utilisez les boutons ◀◀, ►► pour régler le temps de retard audio entre 0 ms et 300 ms. En mode USB, en mode TV et en mode BT, la fonction Audio Sync peut ne pas fonctionner.
Vous pouvez également activer la fonction **Wi-Fi SETUP** en appuyant longuement sur le bouton **AUDIO SYNC** de la télécommande pendant plus de 7 secondes.

DIMMER/Anynet+
DIMMER : Appuyez sur le bouton **DIMMER/Anynet+** pour contrôler la luminosité du VARIATEUR DE L'AMPLIFICATEUR À TUBE À VIDE ne fonctionne pas pendant 30 secondes après avoir activé l'appareil pour la toute première fois.
Anynet+ : Appuyez sur le bouton **DIMMER/Anynet+** pendant plus de 5 secondes pour activer ou désactiver la fonction Anynet+ et AUTO POWER LINK. La fonction Anynet+ vous permet de contrôler la Soundbar avec la télécommande à partir d'un téléviseur Samsung compatible avec Anynet+. La Soundbar doit être connectée au téléviseur via un câble HDMI. Reportez-vous à la page 23 pour en savoir plus sur la fonction AUTO POWER LINK.

TREBLE BASS
Permet de sélectionner Treble (Aigu) ou Bass (Basse). Puis, utilisez le bouton ◀◀, ►► pour régler le volume sur Treble (Aigu) ou Bass (Basse) de -3 à +3.



- Soundbar est un nom dont Samsung est le propriétaire.
- Faire fonctionner le téléviseur en utilisant sa télécommande.

POWER
Permet d'allumer et d'éteindre l'alimentation.

VOLUME
Règle le niveau de volume de l'unité.

Saut en arrière
Si le périphérique que vous êtes en train de lire contient plus d'un fichier et que vous appuyez sur le bouton **◀◀**, le fichier précédent est sélectionné.

Lecture/Pause
Appuyez sur le bouton **▶||** pour mettre en pause la lecture du fichier temporairement.
Appuyez à nouveau sur le bouton **▶||** pour lire le fichier sélectionné.

SOUND EFFECT
Veuillez sélectionner un mode d'effet sonore.
Sélectionnez le mode **STANDARD** si vous souhaitez apprécier le son d'origine. Lorsque vous choisissez un mode d'Effet sonore (excepté le mode STANDARD), le Surround Sound Expansion est automatiquement désactivé.

WOOFER
Vous pouvez contrôler le volume des basses.
Appuyez sur le bouton **◀◀, ▶▶** pour augmenter ou réduire le volume du caisson de graves. Vous pouvez effectuer le réglage sur une valeur comprise entre SW -6 et SW +6.
Vous pouvez également activer la fonction **SPK ADD** de la barre de son en appuyant longuement sur le bouton **WOOFER** de la télécommande pendant plus de 5 secondes.

Surr.Sound (Expansion du son ambiophonique)
Appuyez sur le bouton **Surr.Sound** de la télécommande pour ajouter de la profondeur et de la grandeur au son.
Lorsque vous sélectionnez **SURROUND SOUND AUTO**: Si la source du son est issue de plus de 2 canaux, alors SURROUND SOUND ON s'active automatiquement. Si la source audio a 2 canaux (stéréo) ou moins, SURROUND SOUND OFF est sélectionné automatiquement.
Vous pouvez également activer la fonction **WPS** en appuyant longuement sur le bouton **Surr.Sound** de la télécommande pendant plus de 5 secondes.

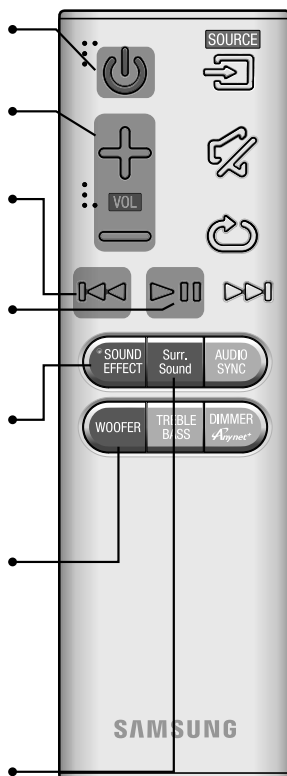

► Installation des piles dans la télécommande

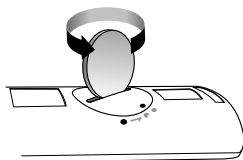

1. Utilisez une pièce de monnaie adaptée pour tourner le couvercle de la batterie de la télécommande dans le sens inverse des aiguilles d'une montre pour le retirer comme indiqué sur la figure ci-dessus.

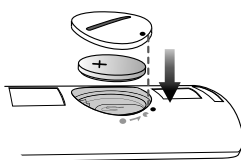

2. Insérez une pile au lithium de 3V. Veillez à ce que le pôle positif (+) soit orienté vers le haut lors de l'insertion de la pile dans son logement Mettez le couvercle sur la batterie et alignez le repère '●' l'un en face de l'autre comme indiqué sur la figure ci-dessus.

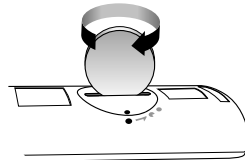

3. Utilisez une pièce de monnaie adaptée pour tourner le couvercle de la batterie de la télécommande dans le sens des aiguilles d'une montre jusqu'en butée pour le remettre en place.

BRANCHEMENTS

INSTALLATION DE LA FIXATION MURALE

Vous pouvez utiliser le support de fixation mural pour fixer l'unité au mur.

► Précautions d'installation

- Procédez à l'installation sur un mur vertical uniquement.
- Pour l'installation, évitez les températures extrêmes et l'humidité ou encore un mur pas assez solide pour supporter le poids de l'appareil.
- Vérifiez la solidité du mur. Si le mur n'est pas assez solide pour supporter l'appareil, renforcez le mur ou installez l'appareil sur un autre mur pouvant supporter son poids.

- Achetez et utilisez les vis de fixation ou l'ancrage appropriés au type de mur dont vous disposez (plaque de plâtre, fer forgé, bois, etc.).

Si possible, fixez les vis de fixation dans les poteaux du mur.

- Achetez des vis pour fixation murale en fonction du type et de l'épaisseur du mur sur lequel vous souhaitez installer la Soundbar.

- Diamètre : M5
- Longueur : L 35 mm ou plus recommandée

- Branchez les câbles entre l'appareil et les périphériques externes avant de l'installer sur le mur.
- Veillez à éteindre et débrancher l'unité avant installation. Autrement, vous vous exposeriez à un risque de décharge électrique.

1. Placez le guide d'installation contre la surface murale.

- Le guide d'installation doit être de niveau.
- Installez à au moins 5 cm sous le téléviseur, si le téléviseur est monté sur le mur.

2. Indiquez la position sur laquelle les vis vont traverser le mur à l'aide d'un stylo, puis retirez le guide d'installation.

3. Serrez les fixations murales et les vis sur les positions indiquées.

- Les fixations de gauche et de droite ont une forme différente.

4. Serrez les deux vis du support sur les trous des vis à l'arrière du corps principal de la Soundbar, une sur la gauche et une sur la droite.

5. De la poussière risque d'entrer à l'intérieur de la Soundbar si celle-ci est montée sur le mur. Assurez-vous de maintenir le capuchon de la prise USB fermé.

6. Placez les vis des supports à l'arrière de la Soundbar dans les rainures de la fixation murale. Pour une installation en toute sécurité, assurez-vous de pousser les vis des supports jusqu'au dessous des rainures.

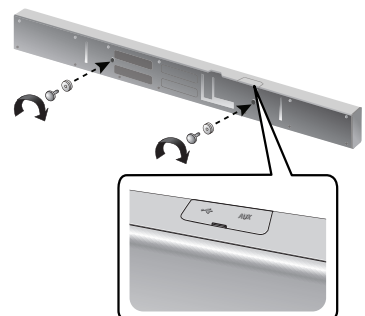
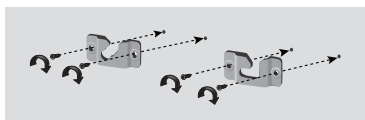
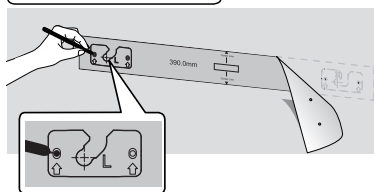
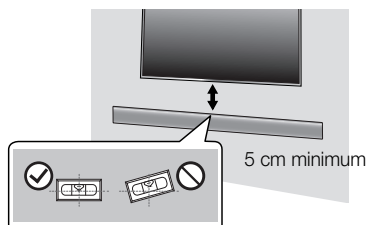

Utilisation de la Soundbar avec le système de fixation murale



[Fixation murale de la Soundbar]

DÉMONTAGE DE LA FIXATION MURALE

1. Tirez la Soundbar vers le haut comme indiqué sur l'illustration pour la détacher de la fixation murale.

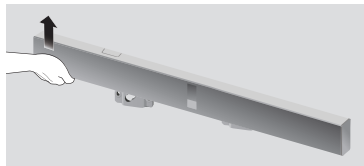

Utilisation de la Soundbar avec le système de fixation murale

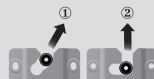

[Démontage de la Soundbar du système de fixation murale]



- Ne vous appuyez pas sur l'unité montée et évitez de la soumettre à des chocs ou des chutes.
- Fixez fermement l'unité au mur afin qu'elle ne tombe pas. La chute de l'appareil peut provoquer des blessures ou endommager le produit.
- Lorsque l'unité est fixée au mur, veillez à ce qu'un enfant ne tire pas sur les câbles de connexion au risque de faire tomber l'appareil.
- Pour optimiser l'installation d'une fixation murale, installez les enceintes à au moins 5 cm sous le téléviseur, si le téléviseur est monté sur le mur.
- Pour votre sécurité, dans le cas où vous ne l'utilisez pas en montage mural, veuillez installer l'unité sur une surface plane sécurisée où elle ne risque pas de tomber.

INSTALLATION DU SUPPORT SANS SE REPORTER AU GUIDE D'INSTALLATION DE LA FIXATION MURALE

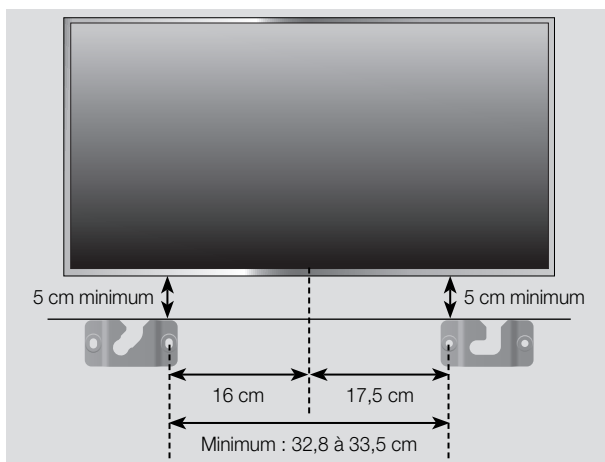

1. Placez la "Fixation rurale Gauche" sur la surface souhaitée du mur, tout en s'assurant qu'elle soit parallèle au sol comme indiqué ci-dessus. Ensuite, insérez une vis dans l'orifice à son extrémité droite.
2. Placez la "Fixation rurale Droite" sur la surface souhaitée du mur, tout en s'assurant qu'elle soit parallèle au sol comme indiqué ci-dessus. Ensuite, insérez une vis dans l'orifice à son extrémité gauche.
 - Si les Fixation rurale Gauche/Droite doivent être fixées en dessous du téléviseur, vérifiez que les positions de leurs orifices de fixation mentionnés aux étapes 1 et 2 soient correctement alignées avec le centre de la partie inférieure du téléviseur.
3. Insérez les vis dans les autres orifices non utilisés.

BRANCHEMENT D'UN CAISSON DE GRAVES SANS FIL

L'ID de lien du caisson de basses est pré-réglé en usine, et l'unité principale et le caisson doivent se connecter automatiquement (connexion sans fil) à la mise sous tension des deux. Si le témoin **LINK** ne s'allume pas à la mise sous tension de l'unité principale et du caisson de basses, vous devrez régler l'ID tel qu'indiqué dans la procédure suivante. Terminez cette procédure dans les 30 secondes après que le témoin Link du caisson de basses commence à clignoter.

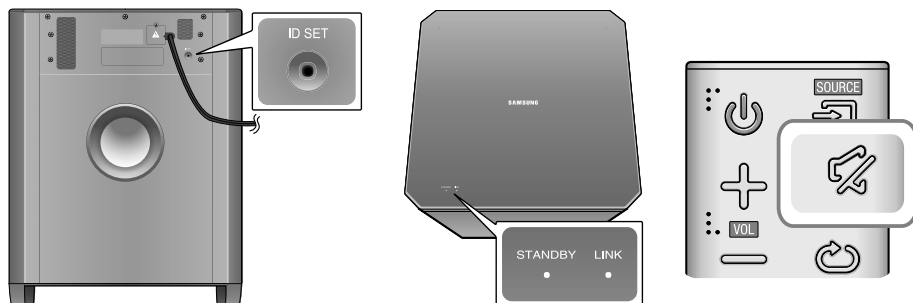

1. Branchez les cordons d'alimentation de l'unité principale et du caisson de graves dans une prise murale CA.
2. Vérifiez que l'unité principale est hors tension (en mode **STANDBY** (VEILLE)).
3. Appuyez pendant 5 secondes sur le bouton **ID SET** situé à l'arrière du caisson de graves à l'aide d'un petit objet pointu.
 - Le témoin **LINK** (DEL bleue) situé sur le caisson de graves clignote rapidement.
4. Alors que l'unité principale est hors tension (en mode **STANDBY**), appuyez sur la touche **MUTE** () de la télécommande pendant 5 secondes.
5. Le message **ID SET** apparaît sur l'écran de la Soundbar.
6. Pour finaliser le lien, mettez l'unité principale sous tension lorsque la DEL bleue du caisson de graves clignote.
 - L'unité principale et le caisson de basses sont à présent liés (connectés).
 - Le témoin **LINK** (DEL bleue) situé sur le caisson de graves doit être allumé et s'afficher en bleu.
 - Si le témoin **LINK** (LIEN) ne s'affiche pas en bleu, la liaison a échoué. Éteignez l'unité principale et recommencez à partir de l'étape 2.
 - Vous pouvez mieux profiter du son du caisson de graves sans fil en sélectionnant les effets sonores. (Reportez-vous à la page 10)



- Avant de déplacer ou d'installer l'appareil, éteignez-le et débranchez son cordon d'alimentation.
- Si l'unité principale est mise hors tension, le caisson de basses sans fil basculera en mode veille et le témoin **STANDBY** LED s'affichera sur l'écran supérieur. Le témoin bleu **LINK** commencera à clignoter 30 secondes après cela.
- Si vous utilisez un périphérique utilisant la même fréquence (2,4 GHz) que la Soundbar, l'interférence peut entraîner quelques interruptions de son.
- La distance de transmission d'une onde radioélectrique est d'environ 10 m, mais elle peut varier en fonction de l'environnement de fonctionnement. Si un mur en béton ou une paroi métallique se trouve entre l'unité principale et le module de réception sans fil, le système risque de ne pas fonctionner car les ondes radio ne peuvent pas traverser le métal.
- Si l'unité principale n'effectue pas de connexion sans fil, suivez les étapes 1 à 6 de la colonne de gauche pour rétablir la connexion entre l'unité principale et le caisson de graves sans fil.



- L'antenne de réception sans fil est intégrée au caisson de graves sans fil. Maintenez l'appareil à l'abri de l'eau et de l'humidité.
- Pour un résultat d'écoute optimal, assurez-vous que la zone autour du caisson de graves sans fil est bien dégagée.

POSE DU NOYAU TORIQUE EN FERRITE SUR LE CORDON D'ALIMENTATION DE LA SOUNDBAR

Vous pouvez réduire le bruit provoqué par radiation électromagnétique en fixant le noyau en ferrite au cordon d'alimentation de votre Soundbar.

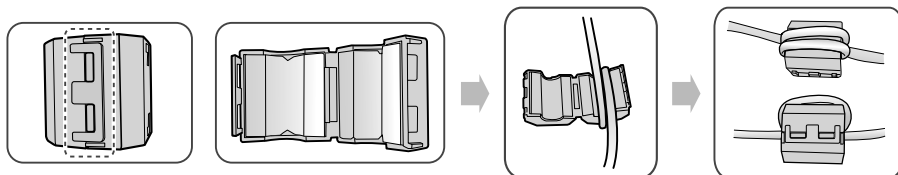

1. Déverrouillez et ouvrez le noyau en ferrite.
2. Enroulez deux fois le câble d'alimentation celui de la Soundbar autour du noyau en ferrite.
(Commencez l'enroulement à 5 à 10 cm du noyau).
3. Fermez le noyau en ferrite en appuyant dessus jusqu'à ce qu'il émette un clic.

<Câble d'alimentation de la Soundbar>

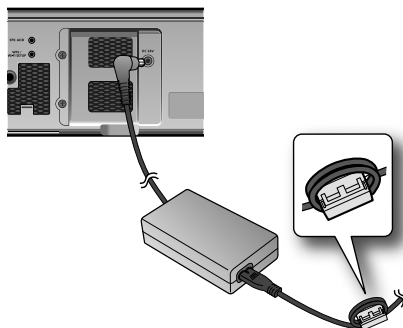

CONNEXION D'UN PÉRIPHÉRIQUE EXTERNE À L'AIDE D'UN CÂBLE HDMI

HDMI est une interface numérique standard qui permet de connecter des appareils tels qu'un téléviseur, un projecteur, un lecteur de DVD, un lecteur de disques Blu-ray un décodeur, etc.

Comme l'interface HDMI transmet des signaux numériques de la plus haute qualité, vous pouvez profiter d'une qualité vidéo et audio supérieure à la source numérique initialement créée.

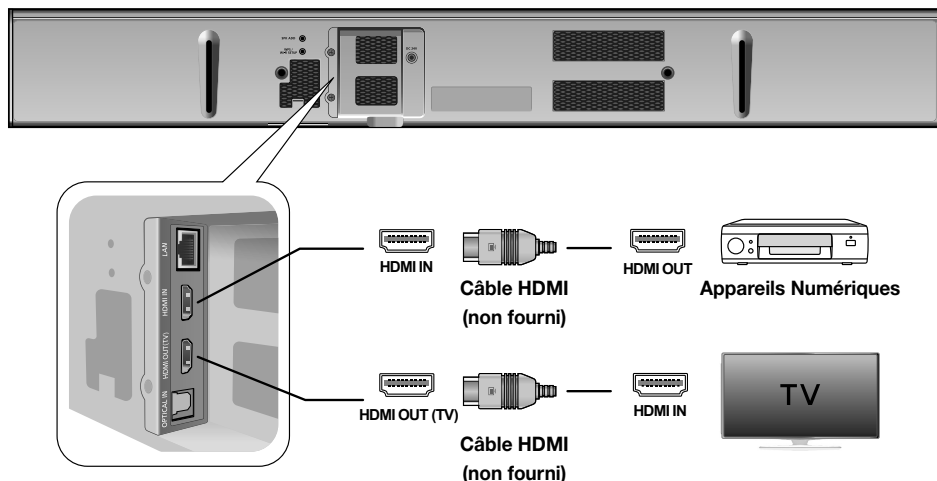

HDMI IN

À l'aide d'un câble HDMI (non fourni), connectez la prise **HDMI IN** située à l'arrière de l'appareil à la prise HDMI OUT de vos périphériques numériques.

et,

HDMI OUT (TV)

À l'aide d'un câble HDMI (non fourni), connectez la prise **HDMI OUT (TV)** située à l'arrière de l'appareil à la prise HDMI IN de votre téléviseur.



- Le HDMI est une interface qui permet la transmission par voie numérique de données audio et vidéo à l'aide d'un simple connecteur.

ARC (HDMI OUT)

La fonction ARC permet d'utiliser le port **HDMI OUT**(ARC) pour la sortie du son audio numérique.

Elle peut être uniquement activée si le Soundbar est connecté à un téléviseur qui prend en charge la fonction ARC.



- La fonction Anynet+ doit être activée.
- La fonction sera indisponible si le câble HDMI ne prend pas en charge ARC.

CONNEXION D'UN PÉRIPHÉRIQUE EXTERNE À L'AIDE D'UN CÂBLE OPTIQUE (NUMÉRIQUE) OU AUDIO (ANALOGIQUE)

Cet appareil est équipé d'une prise d'entrée numérique optique et d'une prise d'entrée analogique audio, ce qui vous permet de disposer deux méthodes de connexion au téléviseur.

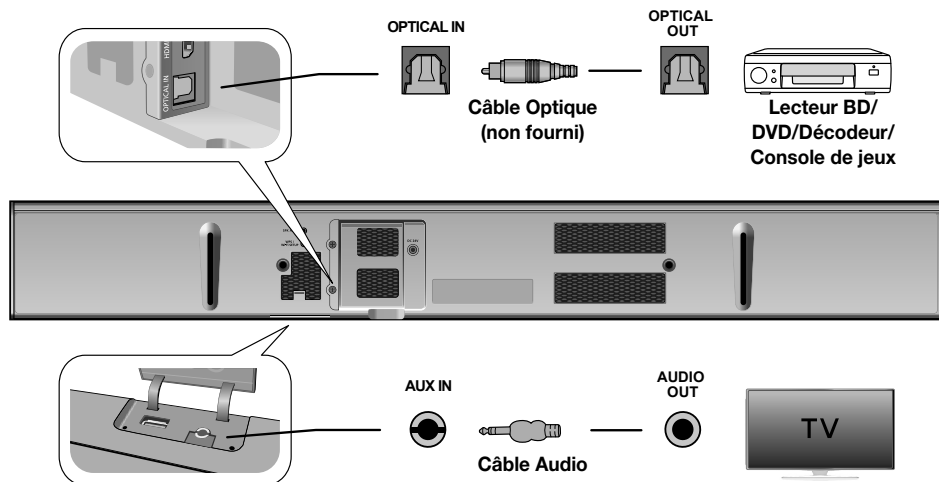

OPTICAL IN

Connectez la prise **OPTICAL IN** (Audio) de l'unité principale à la prise OPTICAL OUT du téléviseur ou du périphérique source. Changez la fonction en **D.IN.**



- Ne branchez pas le cordon d'alimentation de ce produit ou de votre téléviseur dans la prise murale avant que toutes les connexions entre les différents composants n'aient été effectuées.
- Avant de déplacer ou d'installer ce produit, éteignez-le et débranchez le cordon d'alimentation.

ou,

AUX IN

Connectez la prise **AUX IN** (Audio) de l'unité principale à la prise AUDIO OUT du téléviseur ou du périphérique source.

Changez la fonction en **AUX.**

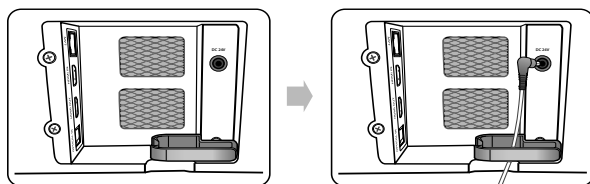

ASSEMBLAGE DE L'ATTACHE-CÂBLE



Fixez l'attache-câble à l'unité comme indiqué, puis passez les câbles via l'attache-câble pour une installation soignée.

FONCTIONS

MODE D'ENTRÉE

Appuyez sur le bouton () situé sur la façade de l'unité principale ou sur le bouton  (**SOURCE**) de la télécommande pour sélectionner le mode que vous souhaitez.

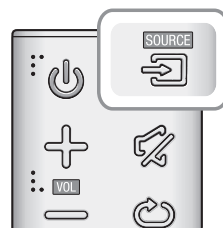
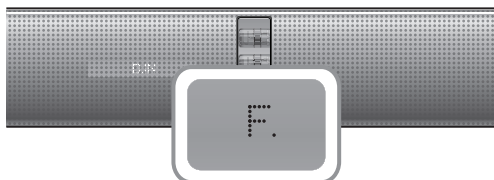

Mode d'entrée	Affichage
Entrée Optique numérique	D.IN
Entrée AUX	AUX
Entrée HDMI	HDMI
Mode BLUETOOTH	BT
TV SoundConnect	TV
Mode USB	USB

L'appareil s'éteint automatiquement sous les conditions suivantes:

- Mode D.IN/HDMI/BT/TV/USB/ARC
 - S'il n'y a aucun signal audio pendant 15 minutes.
- Mode AUX
 - Si aucune entrée de TOUCHE n'est reçue durant 8 heures lorsque le câble AUX est branché.
 - Si le câble AUX n'est pas connecté pendant 15 minutes.





- Pour désactiver l'Auto Power down Off, appuyez sur le bouton  pendant plus de 5 secondes en mode AUX.

ARC (HDMI OUT)

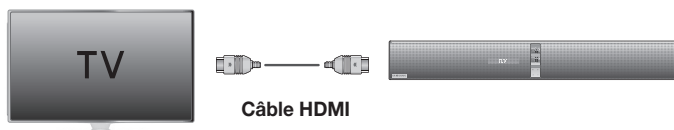
L'ARC (Audio Return Channel (Fonct. Retour Audio)) transfère le signal numérique audio au port HDMI OUT (ARC).



1. Utilisez un câble HDMI pour connecter le téléviseur prenant en charge ARC à la Soundbar.
2. Allumez le téléviseur puis la fonction Anynet+ de la Soundbar.
3. Appuyez sur le bouton () situé sur la façade de l'unité principale ou sur le bouton  (**SOURCE**) de la télécommande pour sélectionner le mode **D.IN**.



- Si le câble HDMI ne prend pas en charge la fonction ARC, cette dernière ne peut pas fonctionner correctement.
- Pour désactiver la fonction ARC, désactivez Anynet+.

BLUETOOTH

Vous pouvez connecter un périphérique Bluetooth à l'Ensemble Soundbar pour écouter de la musique avec un son stéréo de haute qualité, tout cela sans fil

► Pour connecter le système Soundbar à un périphérique Bluetooth

Vérifiez si le périphérique Bluetooth prend en charge la fonction des écouteurs stéréo compatible Bluetooth.

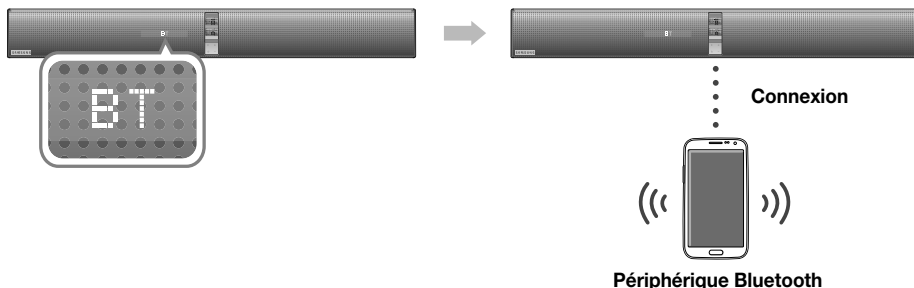

- Appuyez sur le bouton (BT) situé sur la façade de l'unité principale ou sur le bouton **(SOURCE)** de la télécommande pour sélectionner le mode **BT**.
- Sélectionnez le menu Bluetooth sur le périphérique Bluetooth que vous désirez connecter.
(Reportez-vous pour cela au manuel d'utilisation de ce périphérique.)
- Sélectionnez le menu des écouteurs stéréo sur le périphérique Bluetooth.
 - Vous afficherez la liste des périphériques connectés.
- Sélectionnez "[Samsung] Soundbar" dans la liste.
 - Lorsque le Soundbar est connecté au périphérique Bluetooth, il affichera **BT READY** → **[Bluetooth Device Name]** → **BT** sur la façade.
 - Le nom du périphérique peut uniquement être affiché en anglais. Un soulignage " _ " sera affiché si le nom n'est pas en anglais.
 - Si le fait d'associer le périphérique Bluetooth et le système Soundbar a échoué, supprimez le précédent "[Samsung] Soundbar" identifié par le périphérique Bluetooth et faites-lui rechercher le système Soundbar à nouveau.
- Lisez de la musique sur le périphérique connecté.
 - Vous pouvez écouter de la musique lue sur le périphérique Bluetooth connecté via le système Soundbar.
 - En mode BT, les fonctions Play/Pause/Next/Prev ne sont pas disponibles.
Cependant, ces fonctions sont disponibles dans les périphériques Bluetooth qui prennent en charge la fonctionnalité AVRCP.





- Si le code PIN de sécurité est demandé lors de la connexion d'un périphérique Bluetooth, entrez <0000>.
- Un seul périphérique Bluetooth peut être associé à la fois.
- La connexion Bluetooth sera terminée lorsque le Soundbar sera éteint.
- Le Soundbar peut ne pas effectuer la recherche ou la connexion Bluetooth correctement dans les cas suivants:
 - En présence d'un champ électrique puissant autour du système Soundbar.
 - Si plusieurs périphériques Bluetooth sont associés simultanément au système Soundbar.
 - Si le périphérique Bluetooth est éteint, mal positionné ou s'il connaît des dysfonctionnements.
 - Notez que des appareils tels que des fours à micro-ondes, des adaptateurs LAN sans fil, des lampes fluorescentes et des fours à gaz pour chauffage des locaux utilisent la même plage de fréquences que le périphérique Bluetooth, ce qui peut provoquer des interférences électriques.
- Le Soundbar prend en charge les données SBC (44,1 kHz, 48 kHz).
- Effectuez uniquement la connexion à un périphérique Bluetooth qui prend en charge la fonction A2DP (AV).
- Vous ne pouvez pas connecter le Soundbar à un périphérique Bluetooth qui prend en charge uniquement la fonction HF (Mains libres).

► Pour déconnecter le périphérique Bluetooth du système Soundbar

Vous pouvez déconnecter le périphérique Bluetooth du système Soundbar. Pour les instructions, reportez-vous au manuel d'utilisation de ce périphérique.

- Le système Soundbar sera déconnecté.
- Lorsque le système Soundbar est déconnecté du périphérique Bluetooth, le système Soundbar affiche **BT DISCONNECTED** en façade.

► Pour déconnecter le système Soundbar du périphérique Bluetooth

Appuyez sur le bouton  (**SOURCE**) de la télécommande ou sur le bouton () situé sur la façade de l'appareil pour passer du mode **BT** à un autre mode ou éteindre la Soundbar.

- Le périphérique Bluetooth attend un certain temps la réponse du système Soundbar avant de mettre fin à la connexion. (Le temps de déconnexion peut varier en fonction du périphérique Bluetooth.)



- En mode Bluetooth, la connexion sera perdue si la distance entre le système Soundbar et le périphérique Bluetooth dépasse 5 m.
- Le système Soundbar s'éteint après 15 minutes en état Prêt.

À propos du Bluetooth

Le système Bluetooth est une technologie qui permet de connecter facilement entre eux des périphériques compatibles Bluetooth à l'aide d'une liaison sans fil courte distance.



- Ce périphérique Bluetooth peut générer du bruit ou créer des dysfonctionnements en fonction des conditions d'utilisation lorsque:
 - Une partie du corps de l'appareil est en contact avec le système de réception/transmission du périphérique Bluetooth ou du système Soundbar.
 - Il est soumis à des variations électriques provenant d'obstructions provoquées par un mur, un coin ou des cloisonnements de bureaux.
 - Il est exposé à des interférences électriques provenant d'appareils utilisant la même bande de fréquences (exemple : équipements médicaux, fours à micro-ondes et réseaux LAN sans fil).
- Associer le système Soundbar et le périphérique Bluetooth tout en maintenant une faible distance.
- Plus la distance est grande entre l'Soundbar et le périphérique Bluetooth, plus la qualité de la transmission se dégrade. Si la distance excède la plage opérationnelle Bluetooth, la connexion est perdue.
- Dans les zones où la réception est faible, la connexion Bluetooth peut ne pas fonctionner correctement.
- La connexion Bluetooth ne fonctionne que lorsqu'elle est proche de l'appareil. La connexion s'interrompt automatiquement lorsque cette plage est dépassée. Même si la distance est respectée, il est possible que la qualité sonore soit détériorée par des obstacles (ex. : murs, portes).
- Ce périphérique sans fil peut provoquer des interférences électriques durant son fonctionnement.

NFC

Vous pouvez connecter votre Soundbar à un périphérique intelligent activé NFC grâce à une connexion Bluetooth avec une configuration simple. Une fois connecté, vous pouvez apprécier la musique enregistrée sur votre périphérique intelligent via le Soundbar. Il est pris en charge dans les modèles de certaines régions uniquement.

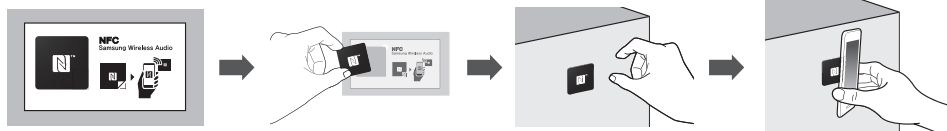
► Connexion avec NFC et des périphériques intelligents



1. Décollez l'étiquette adhésive NFC de l'emballage et mettez-la à l'endroit désiré.
 - Nous vous conseillons de coller l'étiquette adhésive NFC dans un rayon de 3 m à partir de l'appareil.
 - Ne collez pas l'étiquette adhésive NFC sur une surface métallique y compris sur la Soundbar. Cela peut entraîner des interférences de communication pour l'objet métallique et l'étiquette adhésive NFC peut être inopérante.
 2. Appuyez sur le bouton () situé sur la façade de l'unité principale ou sur le bouton  (SOURCE) de la télécommande pour sélectionner le mode **BT**.
 3. Activez la fonction NFC de votre périphérique intelligent.
 4. Approchez l'antenne NFC de votre périphérique intelligent de l'étiquette NFC.
 5. Lorsque l'invite de connexion apparaît sur l'écran de votre périphérique intelligent, sélectionnez <Yes>.
 - Une fois que la connexion est établie, un message de fin apparaît.
- ※ Pour reconnecter une fois la connexion initiale établie, commencez à partir de l'étape 3.

► Déconnexion de la fonction NFC

Approchez à nouveau votre périphérique intelligent de l'étiquette NFC située sur la face supérieure du Soundbar. Un message de déconnexion apparaîtra sur l'écran de votre périphérique intelligent.

► Pour connecter un autre périphérique intelligent au Soundbar qui est déjà connecté à un autre périphérique compatible NFC

Approchez le nouveau périphérique intelligent de l'étiquette NFC de la Soundbar.





- La fonction NFC est mise en place sous Android v4.1.2 Jelly Bean ou sous des systèmes d'exploitation ultérieurs.
 - Pour la connexion NFC, votre périphérique intelligent a besoin à la fois du SE Android de version 4.1.2 Jelly Bean ou des versions ultérieures, et de l'étiquette NFC pour l'exécution de la fonction NFC. Vous devez également télécharger l'application "Samsung NFC Connection" depuis Google Play store et installez-la sur votre périphérique intelligent. Pour plus de détails, veuillez vous reporter au manuel d'utilisation du périphérique intelligent.
- La position de l'antenne NFC est différente selon les périphériques. Confirmez la position de l'antenne de votre périphérique intelligent dans le manuel d'utilisation du périphérique avant de tenter de l'associer avec le Soundbar.
- Si votre périphérique intelligent est placé dans une housse épaisse ou dans une coque, la connexion NFC peut ne pas être stable.
- Le signe N est une marque déposée ou une marque de commerce de NFC Forum, Inc. aux États-Unis et dans d'autres pays.
- Si vous rencontrez des difficultés avec la connexion NFC
 - Si le périphérique intelligent est en contact avec l'étiquette NFC, la connexion NFC peut échouer.
 - Si l'erreur "Empty tag" s'affiche sur le périphérique intelligent, veuillez essayer à nouveau.
 - Vérifiez si l'antenne de votre périphérique intelligent est assez proche du logo NFC.
- Si vous désactivez la Soundbar lorsque la fonction Network Standby On est active, et si vous essayez ensuite de connecter un périphérique Bluetooth qui a été connecté précédemment à l'aide du NFC, la Soundbar s'allume automatiquement lors de la connexion du périphérique. Pour régler la fonction Network Standby On, consultez la page 23.

TV SOUNDCONNECT

Vous pouvez apprécier le son du téléviseur à travers le Soundbar connecté à un Téléviseur Samsung qui prend en charge la fonction TV SoundConnect.

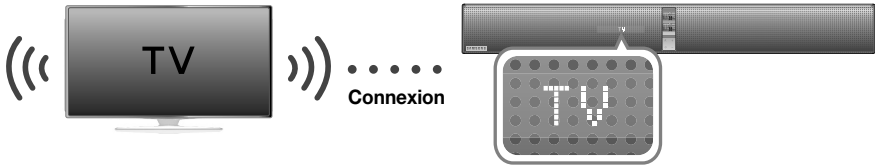
► Connecter un téléviseur au Soundbar



1. Allumez le téléviseur et le Soundbar.
 - Activez le menu du téléviseur.
 - Accédez aux Réglages des enceintes à partir de l'onglet "Son".
 - Réglez le menu "Ajouter un nouveau périphérique" sur "Activé"
2. Appuyez sur le bouton (,) situé sur la façade de l'unité principale ou sur le bouton  (SOURCE) de la télécommande pour sélectionner le mode TV.
3. Sur le téléviseur, un message demandant si vous souhaitez activer la fonction TV SoundConnect apparaît. "[Samsung] Soundbar" s'affiche sur l'écran du téléviseur.
4. Sélectionnez <Yes> pour terminer la connexion du téléviseur à la Soundbar via la télécommande du téléviseur.



- Commutez le mode du Soundbar de TV à un autre mode met fin automatiquement à la fonction TV SoundConnect.
- Pour connecter le Soundbar à un autre téléviseur, la connexion existante doit être fermée.
- Fermez la connexion au téléviseur existant, puis appuyez sur le bouton ►II de la télécommande pendant 5 secondes pour établir la connexion à un autre téléviseur.



- La fonction TV SoundConnect (SoundShare) est prise en charge par certains téléviseurs Samsung disponibles depuis 2012. Vérifiez si votre téléviseur prend en charge la fonction TV SoundConnect (SoundShare) avant de commencer.
(Pour plus d'informations, reportez-vous au manuel d'utilisation du téléviseur.)
- Si votre téléviseur Samsung est sorti avant 2014, vérifiez le menu de réglages SoundShare.
- Si la distance entre le téléviseur et le Soundbar dépasse 5 m, la connexion peut ne pas être stable ou l'audio peut être discontinu. Si tel est le cas, déplacez le téléviseur ou le Soundbar afin qu'il soit dans la plage opérationnelle et rétablissez ensuite la connexion TV SoundConnect.
- Portée pour la plage de fonctionnement de TV SoundConnect:
 - Portée recommandée pour l'appariement : 50 cm maxi.
 - Portée de fonctionnement recommandée : 5 m maxi.
- Les boutons **Play/Pause**, **Next**, **Prev** ne fonctionnent pas en mode TV SoundConnect.

USB

Vous pouvez lire des fichiers musicaux sur les périphériques de stockage USB via la Soundbar.

Port USB

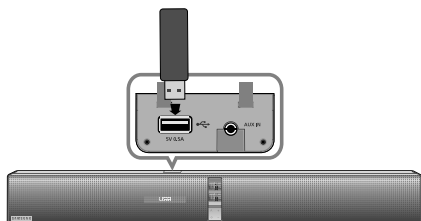

Affichage

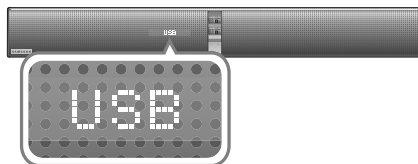

1. Connectez le périphérique USB au port USB de l'appareil.
2. Appuyez sur le bouton (⏮) situé sur la façade de l'unité principale ou sur le bouton **(SOURCE)** de la télécommande pour sélectionner le mode **USB**.
3. **USB** apparaît sur l'écran d'affichage.
 - La connexion Soundbar au périphérique USB est terminée.
 - Il s'éteint automatiquement (Auto Power Off) si aucun périphérique USB n'a été connecté après plus de 15 minutes.

► Avant de connecter un périphérique USB

L'utilisateur doit connaître les points suivants :

- Si le nom de fichier d'un fichier ou d'un dossier sur un périphérique USB dépasse 10 caractères, il ne s'affiche pas sur l'écran du Soundbar.
- Ce produit peut ne pas être compatible avec certains types de support de stockage USB.
- Les systèmes de fichiers FAT16 et FAT32 sont pris en charge.
 - Le système de fichiers NTFS n'est pas pris en charge.
- Connectez un périphérique USB directement au port USB du produit. Dans le cas contraire, vous pouvez rencontrer un problème de compatibilité USB.
- Ne connectez pas plusieurs périphériques de stockage au produit via un lecteur à cartes multiples. Il peut ne pas fonctionner correctement.
- Les protocoles PTP des caméras numériques ne sont pas pris en charge.

- Ne retirez pas le périphérique USB lorsque les fichiers sont en cours de transfert.
- Les fichiers musicaux protégés par la technologie DRM (MP3, WMA) d'un site Web commercial ne peuvent pas être lus.
- Les disques durs externes ne sont pas pris en charge.
- Les téléphones mobiles ne sont pas pris en charge.
- Liste de compatibilités:

Format	Codec
*.mp3	MPEG 1 Couche 2
	MPEG 1 Couche 3
	MPEG 2 Couche 3
	MPEG 2,5 Couche 3
*.wma	Wave_Format_MSAudio1
	Wave_Format_MSAudio2
*.aac	AAC
	AAC-LC
	HE-AAC
*.wav	-
*.ogg	OGG 1.1.0
*.flac	FLAC 1.1.0, FLAC 1.2.1

- ※ Prend en charge un débit d'échantillonnage supérieur à 16 KHz

UTILISATION DE LA FONCTION NETWORK STANDBY ON

La fonction Network Standby On si la connexion sans fil a été correctement établie entre le périphérique intelligent et la Soundbar. Cette fonction active la Soundbar automatiquement lorsque le périphérique intelligent essaie de se connecter à la Soundbar via Bluetooth ou Wi-Fi. Si la Soundbar a été activée via une connexion Bluetooth, son mode d'entrée est automatiquement défini sur **BT**. L'activation de la Soundbar via Wi-Fi n'est disponible qu'en utilisant l'application. Pour obtenir plus d'informations à ce sujet, reportez-vous au manuel en ligne.

1. Connectez le périphérique intelligent à votre Soundbar.
2. Activez la fonction Network Standby On en appuyant sur le bouton **▶▶** situé sur la télécommande de la Soundbar pendant plus de 5 secondes. Vous pouvez désactiver la fonction en appuyant à nouveau sur le bouton **▶▶** pendant plus de 5 secondes.



- Disponible uniquement si la Soundbar est listée parmi les périphériques associés du périphérique intelligent. (Le périphérique intelligent et la Soundbar doivent avoir été préalablement associés au moins une fois.)
- La Soundbar apparaîtra dans la liste des périphériques recherchés du périphérique intelligent uniquement lorsque la Soundbar affiche [BT READY] ou [WiFi READY].
- Dans le mode TV SoundConnect, la Soundbar peut ne pas être associée à un périphérique intelligent.
- Si la fonction Network Standby On ne marche pas
 - La fonction Network Standby On est désactivée.
- La connexion Wi-Fi à la Soundbar sera interrompue si son cordon d'alimentation est débranché ou si l'alimentation est coupée. Allumez la Soundbar et procédez à une nouvelle connexion.

UTILISATION DE LA FONCTION AUTO POWER LINK

Si la Soundbar a été connectée à un périphérique externe avec un câble optique, la fonction AUTO POWER LINK peut être utilisée. Si vous reliez l'unité principale à l'aide d'un câble optique numérique, activez la fonction Auto Power de sorte que la Soundbar s'allume automatiquement lorsque vous allumez votre téléviseur.

1. Connectez la Soundbar et un périphérique externe avec un câble optique.
2. Appuyez sur le bouton **DIMMER/Anynet+** pendant plus de 5 secondes pour alterner la fonction.

AUTO POWER LINK	Affichage
ON	ANYNET+ OFF / POWER LINK ON
OFF	ANYNET+ ON / POWER LINK OFF

UTILISATION DU MULTIROOM LINK

Une fois que la Soundbar est connectée à un périphérique intelligent avec Multiroom Link App, vous pouvez connecter des périphériques Samsung Multiroom sans fil ensemble.

► Avant de démarrer

Bases de communication

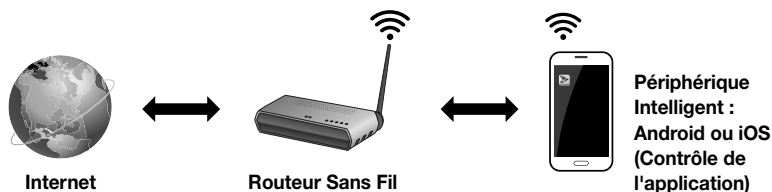

1. Exigences: Routeur sans fil, périphérique intelligent
2. Le routeur sans fil doit être connecté à Internet.
3. Le périphérique intelligent doit être relié au routeur via une connexion Wi-Fi.

► Installation de l'application Samsung Multiroom

Pour utiliser la Soundbar, vous devez télécharger et installer l'application Samsung Multiroom en accédant à l'application via Google play ou App Store. Une fois l'application Samsung Multiroom installée, vous pouvez lire les fichiers musicaux enregistrés dans votre périphérique intelligent, et écouter de la musique depuis les périphériques connectés, depuis d'autres fournisseurs de contenu, et depuis des stations de radio Internet.

Android ou iOS

Téléchargez l'application Samsung Multiroom depuis l'application Google Play ou App Store de votre périphérique intelligent.

* Recherche de marché : Samsung Multiroom



ou



Accéder à l'application Samsung Multiroom

Pour accéder à l'application Samsung Multiroom, appuyez sur l'icône de l'application Multiroom sur votre périphérique intelligent.

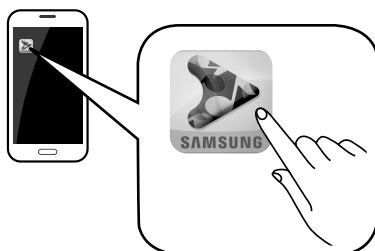

► Connexion avec la Soundbar

Connectez la Soundbar à un routeur filaire/sans fil. La connexion câblée ou sans fil au routeur (à l'aide de **Wi-Fi SETUP** ou **WPS**, vous pouvez consulter le guide sur l'application Samsung Multiroom) peut être établie.

Connexion de la Soundbar à votre réseau à l'aide d'un câble LAN

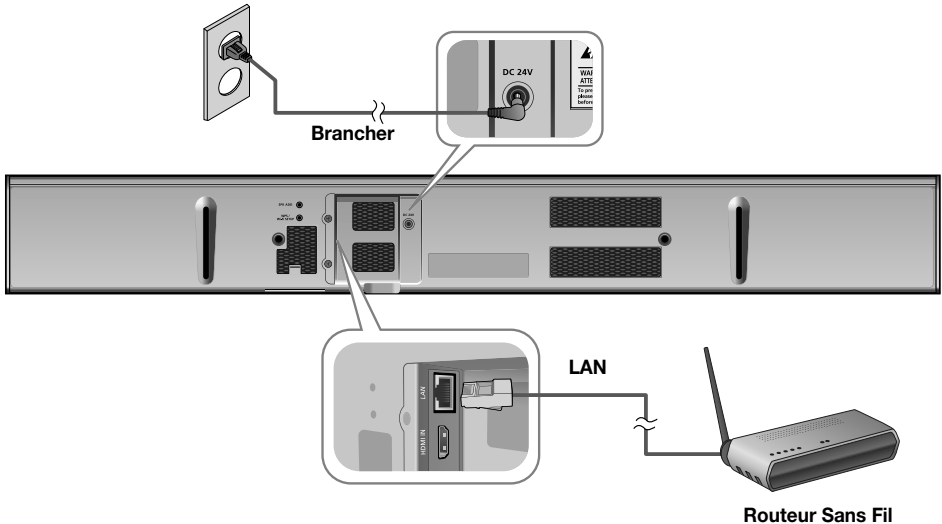

1. Connectez votre périphérique intelligent à votre réseau Wi-Fi.
2. Sélectionnez l'application Samsung Multiroom sur votre périphérique intelligent. L'installation démarre.
3. Sélectionnez dans l'application "**I don't have a Hub**", puis appuyez sur **Next**. Sur l'écran qui s'affiche, sélectionnez **Soundbar** comme type de périphérique, puis appuyez sur **Next**.
4. Sélectionnez **Wired** comme type de réseau, puis appuyez sur **Next**.
5. Connectez une extrémité du câble LAN au port **LAN** de la Soundbar. Connectez l'autre extrémité à votre routeur sans fil. (Vous ne pouvez pas utiliser la Soundbar en l'absence d'un routeur sans fil.)
6. Branchez la Soundbar dans une prise électrique.



- Pour obtenir plus d'informations sur la connexion de la Soundbar à un routeur câblé/sans fil, reportez-vous au manuel en ligne.
- Pour en savoir plus sur la connexion de l'appareil pour Multiroom Link, veuillez vous reporter au manuel d'utilisation en ligne ou au manuel fourni dans l'application.
 - Manuel en ligne : www.Samsung.com → Support (Assistance) → Product name search (Recherche du nom de produit) → Téléchargement du fichier PDF HW-H750 ou HW-H751

MISE À JOUR LOGICIELLE

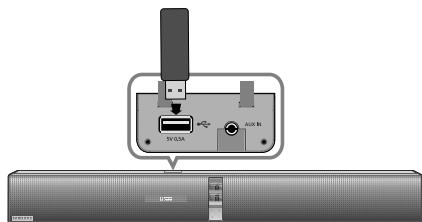

► Mise à jour via USB

Samsung peut proposer à l'avenir des mises à jour pour le micrologiciel du système de la Soundbar.

Si une mise à jour est proposée, vous pouvez mettre le micrologiciel à jour en connectant un périphérique USB, contenant la mise à jour du micrologiciel, au port USB de votre Soundbar.

Notez qu'en présence de plusieurs fichiers de mise à jour, vous devez simplement les charger sur le périphérique USB et les utiliser pour mettre à jour le micrologiciel l'un après l'autre.

Veuillez visiter le site Web Samsung.com ou contacter le centre d'assistance téléphonique de Samsung pour recevoir de plus amples informations concernant le téléchargement des fichiers de mise à jour.

1. Lorsque la Soundbar est désactivée, connectez le périphérique de stockage USB contenant le micrologiciel de mise à jour sur le port USB de la Soundbar.
2. Activez la Soundbar. **UPDATE** apparaît à l'écran et la mise à jour commence d'ici 3 minutes.
 - Une fois que la mise à jour est terminée, la Soundbar se désactive et s'active automatiquement.

Si UPDATE n'est pas affiché

1. Éteignez la Soundbar, branchez le périphérique de stockage USB contenant les fichiers de mise à jour sur le port USB de la Soundbar.
2. Débranchez le cordon d'alimentation, puis branchez-le à nouveau et allumez l'appareil.



- La mise à jour du micrologiciel peut ne pas fonctionner correctement si les fichiers audio pris en charge par la Soundbar dans le périphérique de stockage USB.
- Ne débranchez pas l'alimentation ni ne retirez pas le périphérique USB alors que les mises à jour sont en cours d'application. L'unité principale s'éteint automatiquement une fois que la mise à jour du micrologiciel est terminée.
- Après réinitialisation, tous les paramètres sont réinitialisés sur leurs valeurs par défaut. Nous vous recommandons de noter vos réglages, vous pourrez ainsi aisément les réinitialiser après la mise à jour. Notez que la mise à jour du micrologiciel réinitialise également la connexion du caisson de graves. Si la connexion au caisson de graves n'est pas établie automatiquement après avoir réinitialisé, reportez-vous à la page 13. En cas d'échec de la mise à jour du micrologiciel, nous vous recommandons de convertir le périphérique USB au format FAT16 et de réessayer la mise à jour.
- Ne formatez pas la clé USB au format NTFS. Le Soundbar ne prend pas en charge le système de fichiers NTFS.
- Tout dépendant du fabricant, le USB pourrait ne pas être compatible.

► Mise à jour automatique

Même si la Soundbar est éteinte, elle recherche la dernière version logicielle et se met à jour automatiquement si elle est connectée à Internet.



- La Soundbar est configurée pour se mettre à jour automatiquement par défaut.
- Pour utiliser la fonction de mise à jour automatique, la Soundbar doit être connectée à Internet.
- La connexion Wi-Fi à la Soundbar sera interrompue si son cordon d'alimentation est débranché ou si l'alimentation est coupée. Allumez la Soundbar et procédez à une nouvelle connexion.

TÉPANNAGE

Avant de contacter l'assistance, veuillez lire ce qui suit.

L'ensemble ne s'allume pas.

- | | |
|--|---|
| <ul style="list-style-type: none"> Le cordon d'alimentation est-il branché dans la prise? | → Branchez la fiche d'alimentation électrique dans la prise murale. |
|--|---|

La fonction ne s'active pas lorsque vous appuyez sur le bouton correspondant.

- | | |
|--|---|
| <ul style="list-style-type: none"> L'air est-il chargé en électricité statique? | → Débranchez la fiche d'alimentation électrique et rebranchez-la. |
|--|---|

Aucun son n'est émis.

- | | |
|--|---|
| <ul style="list-style-type: none"> La fonction Mute est-elle activée? | → Appuyez sur la touche Mute pour annuler cette fonction. |
| <ul style="list-style-type: none"> Le volume est-il réglé au minimum? | → Permet de régler le Volume. |

La télécommande ne fonctionne pas.

- | | |
|--|----------------------------------|
| <ul style="list-style-type: none"> Les piles sont-elles usées? | → Remplacez-les. |
| <ul style="list-style-type: none"> La distance entre la télécommande et l'unité principale est-elle trop importante ? | → Rapprochez-vous de l'appareil. |

La fonction TV SoundConnect (appariement du téléviseur) a échoué.

- | | |
|---|--|
| <ul style="list-style-type: none"> Votre téléviseur prend-il en charge TV SoundConnect? | → TV SoundConnect est pris en charge par certains téléviseurs Samsung commercialisés après 2012. Vérifiez si votre téléviseur prend en charge TV SoundConnect. |
| <ul style="list-style-type: none"> La version du micrologiciel du téléviseur est-elle la plus récente? | → Mettez votre téléviseur à jour avec la version du micrologiciel la plus récente. |
| <ul style="list-style-type: none"> Une erreur s'est-elle produite lors de la connexion? | → Contactez le centre d'appels Samsung. |
| <ul style="list-style-type: none"> Réinitialisez le MODE TV et connectez à nouveau. | → Appuyez et maintenez le bouton ► pendant 5 secondes pour réinitialiser la connexion TV SoundConnect. |

La DEL rouge sur le caisson de graves clignote et le caisson de graves ne produit aucun son.

- | | |
|---|--|
| <ul style="list-style-type: none"> Votre caisson de graves peut ne pas être connecté au corps principal de l'appareil. | → Essayez de reconnecter votre caisson de graves. (Reportez-vous en page 13) |
|---|--|

Le caisson de graves bourdonne et vibre sensiblement.

- | | |
|--|--|
| <ul style="list-style-type: none"> Essayez d'ajuster les vibrations de votre caisson de graves. | → Appuyez sur le bouton WOOFER de votre télécommande pour ajuster sa valeur (entre SW-6 et SW+6). |
|--|--|

ANNEXE

SPÉCIFICATIONS

Nom du modèle			HW-H750, HW-H751
GÉNÉRAL	USB		5 V/0,5 A
	Poids	Unité principale	3,3 kg
		Caisson de basses (PS-WH750, PS-WH751)	9,8 kg
	Dimensions (L x H x P)	Unité principale	943 x 123 x 57 mm
		Caisson de basses (PS-WH750, PS-WH751)	305,5 x 388,5 x 305,5 mm
	Plage de températures en fonctionnement		de +5 à +35 °C
	Plage d'humidité en fonctionnement		de 10 à 75 %
AMPLIFICATEUR	Puissance de sortie nominale	Avant principal	40W/CH, 6 OHM, THD = 1%, 1kHz
		Dessous principal	40W/CH, 6 OHM, THD = 1%, 1kHz
		Caisson de basses (PS-WH750, PS-WH751)	160W, 3 OHM, THD = 10%, 100Hz
	Rapport signal/bruit (entrée analogique)		65 dB
	Séparation (1 kHz)		65 dB

* Le rapport signal/bruit, la distorsion, la séparation et la sensibilité utilisable sont basés sur des mesures effectuées à l'aide des directives AES (Audio Engineering Society).

* Caractéristiques nominales

- Samsung Electronics Co., Ltd se réserve le droit de modifier les caractéristiques sans préavis.
- Le poids et les dimensions sont approximatifs.
- Pour l'alimentation et la consommation d'énergie, reportez-vous à l'étiquette apposée sur l'appareil.

※ **Attention** : le produit redémarre automatiquement si vous activez/désactivez le Wi-Fi/Ethernet.

Consommation globale d'énergie en veille (W) (Tous les ports du réseau sont en état activé "ON")		6,4W
Wi-Fi/Ethernet	Méthode de désactivation du port	Appuyez sur le bouton WPS sur le produit pendant 30 secondes pour activer/désactiver le Wi-Fi/Ethernet.
Bluetooth	Méthode de désactivation du port	Appuyez sur le bouton SPK ADD sur le produit pendant 30 secondes pour activer/désactiver le Bluetooth.

※ **Avis de licence libre**

Pour obtenir plus d'informations sur les sources libres utilisées dans ce produit, veuillez visiter notre site Web:
<http://opensource.samsung.com>

※  **Spotify Licence**

- Le logiciel Spotify Software fait l'objet de licences tierces trouvées ici : www.spotify.com/connect/third-party/licenses.
- Pour en savoir plus sur Spotify Connect, veuillez consulter le site Web www.spotify.com/connect



Par la présente, Samsung Electronics déclare que cet équipement est conforme aux exigences principales et autres dispositions relatives à la Directive 1999/5/EC.

La déclaration de conformité originale se trouve sur le site <http://www.samsung.com>, allez sur Support (Assistance) > Search Product Support (Recherche assistance produit) et saisissez le nom du modèle.

Cet appareil peut être utilisé dans tous les pays de l'Union Européenne.

Cet appareil ne peut être utilisé qu'en intérieur.

SAMSUNG

Comment contacter Samsung dans le monde

Si vous avez des suggestions ou des questions concernant les produits Samsung, veuillez contacter le Service Consommateurs Samsung.

Country	Contact Centre ☎	Web Site
AUSTRIA	0800 - SAMSUNG (0800 - 7267864)	www.samsung.com/at/support
BELGIUM	02-201-24-18	www.samsung.com/be/support (Dutch) www.samsung.com/be_fr/support (French)
BOSNIA	051 331 999	www.samsung.com/support
BULGARIA	07001 33 11 , sharing cost	www.samsung.com/bg/support
CROATIA	062 726 786	www.samsung.com/hr/support
CZECH	800 - SAMSUNG (800-726786)	www.samsung.com/cz/support
DENMARK	70 70 19 70	www.samsung.com/dk/support
FINLAND	030-6227 515	www.samsung.com/fi/support
FRANCE	01 48 63 00 00	www.samsung.com/fr/support
GERMANY	0180 6 SAMSUNG bzw. 0180 6 7267864* (*0,20 €/Anruf aus dem dt. Festnetz, aus dem Mobilfunk max. 0,60 €/Anruf)	www.samsung.com/de/support
CYPRUS	8009 4000 only from landline, toll free	www.samsung.com/gr/support
GREECE	80111-SAMSUNG (80111 726 7864) only from land line (+30) 210 6897691 from mobile and land line	
HUNGARY	0680SAMSUNG (0680-726-786) 0680PREMIUM (0680-773-648)	http://www.samsung.com/hu/support
ITALIA	800-SAMSUNG (800.7267864)	www.samsung.com/it/support
LUXEMBURG	261 03 710	www.samsung.com/support

Country	Contact Centre ☎	Web Site
MONTENEGRO	020 405 888	www.samsung.com/support
SLOVENIA	080 697 267 090 726 786	www.samsung.com/si/support
NETHERLANDS	0900-SAMSUNG (0900-7267864) (€ 0,10/Min)	www.samsung.com/nl/support
NORWAY	815 56480	www.samsung.com/no/support
POLAND	0 801-172-678* lub +48 22 607-93-33 ** * (całkowity koszt połączenia jak za 1 impuls według taryfy operatora ** (koszt połączenia według taryfy operatora)	www.samsung.com/pl/support
PORTUGAL	808 20 7267	www.samsung.com/pt/support
ROMANIA	08008 SAMSUNG (08008 726 7864) TOLL FREE No.	www.samsung.com/ro/support
SERBIA	011 321 6899	www.samsung.com/rs/support
SLOVAKIA	0800 - SAMSUNG(0800-726 786)	www.samsung.com/sk/support
SPAIN	0034902172678	www.samsung.com/es/support
SWEDEN	0771 726 7864 (SAMSUNG)	www.samsung.com/se/support
SWITZERLAND	0848 726 78 64 (0848-SAMSUNG)	www.samsung.com/ch/support (German) www.samsung.com/ch_fr/support (French)
U.K	0330 SAMSUNG (7267864)	www.samsung.com/uk/support
EIRE	0818 717100	www.samsung.com/ie/support
LITHUANIA	8-800-77777	www.samsung.com/lt/support
LATVIA	8000-7267	www.samsung.com/lv/support
ESTONIA	800-7267	www.samsung.com/ee/support



[Elimination des batteries de ce produit]

(Applicable aux pays disposant de systèmes de collecte séparés)

Le symbole sur la batterie, le manuel ou l'emballage indique que les batteries de ce produit ne doivent pas être éliminées en fin de vie avec les autres déchets ménagers. L'indication éventuelle des symboles chimiques Hg, Cd ou Pb signifie que la batterie contient des quantités de mercure, de cadmium ou de plomb supérieures aux niveaux de référence stipulés dans la directive CE 2006/66.

Si les batteries ne sont pas correctement éliminées, ces substances peuvent porter préjudice à la santé humaine ou à l'environnement.

Afin de protéger les ressources naturelles et d'encourager la réutilisation du matériel, veuillez à séparer les batteries des autres types de déchets et à les recycler via votre système local de collecte gratuite des batteries.



**Les bons gestes de mise au rebut de ce produit
(Déchets d'équipements électriques & électroniques)**

(Applicable aux pays disposant de systèmes de collecte séparés)

Ce symbole sur le produit, ses accessoires ou sa documentation indique que ni le produit, ni ses accessoires électroniques usagés (chargeur, casque audio, câble USB, etc.) ne peuvent être jetés avec les autres déchets ménagers. La mise au rebut incontrôlée des déchets présentant des risques environnementaux et de santé publique, veuillez séparer vos produits et accessoires usagés des autres déchets. Vous favoriserez ainsi le recyclage de la matière qui les compose dans le cadre d'un développement durable.

Les particuliers sont invités à contacter le magasin leur ayant vendu le produit ou à se renseigner auprès des autorités locales pour connaître les procédures et les points de collecte de ces produits en vue de leur recyclage.

Les entreprises et particuliers sont invités à contacter leurs fournisseurs et à consulter les conditions de leur contrat de vente. Ce produit et ses accessoires ne peuvent être jetés avec les autres déchets.

The Samsung logo is located in the top left corner. It consists of the word "SAMSUNG" in a bold, white, sans-serif font, enclosed within a dark grey, horizontally-oriented oval shape.

HW-H750

HW-H751

Gebbruikershandleiding

Wireless Audio - Soundbar

Ongekende mogelijkheden

Bedankt voor het aanschaffen van dit Samsung-product.

Registreer uw product op

www.samsung.com/register

PROGRAMMAONDERDELEN

TV SoundConnect (TV-geluids aansluiting)

Met TV SoundConnect kunt u via een Bluetooth-verbinding naar audio van uw televisie luisteren op uw Soundbar en het geluid regelen.

HDMI

HDMI verzendt de beeld- en geluidssignalen gelijktijdig en biedt een helderder beeld.

Dit toestel is ook uitgerust met de ARC-functie, waarmee u met behulp van een HDMI-kabel het geluid van uw televisie kunt beluisteren via de Soundbar. Deze functie is alleen beschikbaar als u het toestel aansluit op een TV die compatibel is met ARC.

Surround Sound Expansion (Uitbreiding surroundgeluid)

De functie Surround Sound Expansion (Uitbreiding surroundgeluid) voegt diepte en ruimtelijkheid aan uw luisterervaring toe. Surround Sound Expansion wordt aangedreven door Sonic Emotion.

Draadloze subwoofer

De draadloze module van Samsung gebruikt geen kabels tussen het hoofdapparaat en de subwoofer meer. In plaats daarvan maakt de subwoofer verbinding met een compacte draadloze module die met het hoofdapparaat communiceert.

De modus Speciaal geluid

U kunt kiezen uit verschillende geluidsmodi - CINEMA (BIOSCOOP) / SPORTS (SPORT) / VOICE (STEM) / MUSIC (MUZIEK) / STANDARD (Oorspronkelijk Geluid) - afhankelijk van het type inhoud dat u wilt weergeven.

De multifunctionele afstandsbediening

U kunt de meegeleverde afstandsbediening gebruiken om verschillende bewerkingen te regelen via een simpele druk op een knop.

Ondersteuning voor USB-host

Met behulp van de USB HOST-functie van de Soundbar kunt u externe USB-opslagapparaten, zoals een MP3-speler of een USB-pendrive, aansluiten en de muziekbestanden die daarop zijn opgeslagen afspelen.

Bluetooth-functie

U kunt een Bluetooth-apparaat verbinden met de Soundbar en genieten van muziek met hoogwaardig stereogeluid, en dat allemaal draadloos!

NFC

Sluit uw NFC-compatibele apparaat via Bluetooth aan op de Soundbar met behulp van deze eenvoudige installatieprocedure en speel muziek op het apparaat af via de Soundbar. Het wordt uitsluitend ondersteund in de modellen voor sommige regio's.

Multiroom Link

Zodra de Soundbar via de Multiroom Link App met een smart-apparaat is verbonden, kunt u meerdere Multiroom-apparaten samen draadloos aansluiten.

LICENTIE



Vervaardigd onder licentie van Dolby Laboratories. Dolby en de dubbele D zijn handelsmerken van Dolby Laboratories.



Raadpleeg <http://patents.dts.com> voor DTS-patenten. Vervaardigd onder licentie van DTS Licensing Limited. DTS, het symbool en DTS en het symbool samen zijn gedeponeerde handelsmerken, en DTS 2.0 Channel is een handelsmerk van DTS, Inc. © DTS, Inc. Alle rechten voorbehouden.

HDMI





De termen HDMI en High-Definition Multimedia Interface en het HDMI-logo zijn handelsmerken of gedeponeerde handelsmerken van HDMI Licensing LLC in de Verenigde Staten en andere landen.

- Neem voor vragen en verzoeken met betrekking tot open source contact op met Samsung via e-mail (oss.request@samsung.com).

VEILIGHEIDSINFORMATIE

VEILIGHEIDSINSTRUCTIES

OPEN NOOIT DE BEHUIZING VAN DIT APPARAAT, WANT DAN LOOPT U HET GEVAAR EEN ELEKTRISCHE SCHOK TE KRIJGEN. DE BEHUIZING BEVAT GEEN ONDERDELEN DIE U ZELF KUNT REPAREREN. LAAT ONDERHOUD OVER AAN DE VAKHANDEL.

	LET OP GEVAAR OP ELEKTRISCHE SCHOKKEN NIET OPENEN			Dit symbool geeft aan dat onderdelen in het apparaat onder levensgevaarlijke spanning staan, waardoor u een elektrische schok kunt krijgen.
				Dit symbool geeft aan dat de bijgeleverde documentatie belangrijke aanwijzingen voor de bediening en het onderhoud bevat.

WAARSCHUWING : Om het gevaar voor een elektrische schok te vermijden dient u dit apparaat niet aan regen of vocht bloot te stellen.

LET OP : OM EEN ELEKTRISCHE SCHOK TE VOORKOMEN, ZORGT U DAT HET BREDE UITEINDE VAN DE STEKKER IN DE BREDE OPENING ZIT EN VOLLEDIG IS INGESTOKEN.

- Dit apparaat moet altijd aangesloten worden op een stroomingang met een geaard stopcontact.
- Om het apparaat los te koppelen van de stroomtoevoer, moet de stekker uit de stopcontact getrokken worden, daarom moet de stroomstekker gemakkelijk bereikbaar zijn.

LET OP

- Stel dit apparaat niet bloot aan druppels of spatten. Plaats geen objecten op het apparaat die gevuld zijn met water (zoals een vaas).
- Als u dit apparaat volledig wilt uitschakelen, moet u de stekker uit het stopcontact trekken. Vervolgens moet de stekker altijd onder handbereik zijn.

VOORZORGSMAATREGELEN

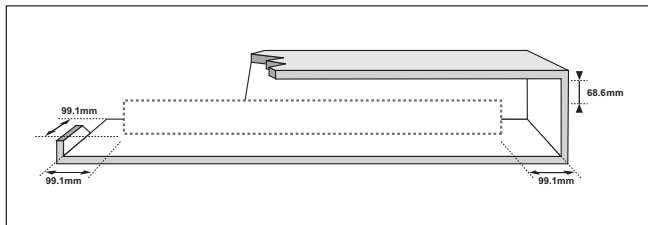

Controleer of de stroomvoorziening in uw huis overeenkomt met die op de identificatiesticker aan de achterkant van het product. Plaats de speler horizontaal op een geschikte ondergrond (meubelstuk) met genoeg ruimte er omheen voor ventilatie 7 - 10 cm. Zorg dat de ventilatieopeningen niet worden geblokkeerd. Plaats het apparaat niet op versterkers of andere apparaten die warm kunnen worden. Dit apparaat is bedoeld voor continu gebruik. Om het toestel volledig uit te schakelen, trekt u de stekker uit het stopcontact. Haal de stekker van het toestel uit het stopcontact als u het een lange tijd niet gaat gebruiken.

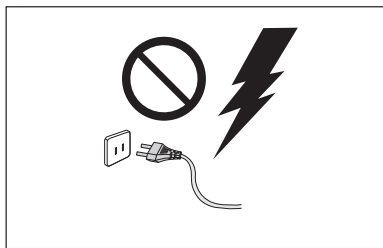

Haal bij onweer de stekker uit het stopcontact. Bliksem kan spanningspieken veroorzaken waardoor het apparaat beschadigd kan raken.

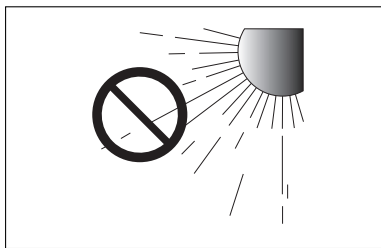

Stel het apparaat niet bloot aan direct zonlicht of andere warmtebronnen. Dit kan oververhitting veroorzaken en ertoe leiden dat het apparaat niet goed functioneert.

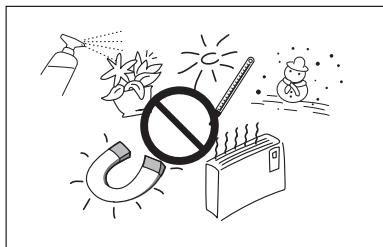

Bescherm het product tegen vocht (bijv. vazen) en overmatige warmte (bijv. een open haard) of tegen apparatuur die sterke magnetische of elektrische velden veroorzaakt. Haal de stekker uit het stopcontact wanneer het apparaat niet goed functioneert. Dit product is niet bedoeld voor industrieel gebruik. Dit product is uitsluitend bestemd voor particulier gebruik. Wanneer het product of een schijf bij een lage temperatuur wordt bewaard, kan condensatie optreden. Als u het apparaat in de winter verplaatst, wacht u ongeveer 2 uur totdat het apparaat weer op kamertemperatuur is voordat u deze gaat gebruiken.

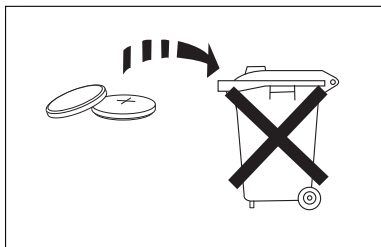

De batterijen die in dit product worden gebruikt, bevatten chemicaliën die schadelijk zijn voor het milieu. Gooi batterijen niet met het gewone huisvuil weg. Werp de batterijen niet in het vuur. De batterijen mogen niet worden kortgesloten, gedemonteerd of oververhit. Bij incorrecte plaatsing van de batterijen bestaat ontploffingsgevaar. Vervang batterijen alleen door andere van hetzelfde type.

INHOUD

2 PROGRAMMAONDERDELEN

- 2 Licentie

3 VEILIGHEIDSINFORMATIE

- 3 Veiligheidsinstructies
4 Voorzorgsmaatregelen

6 AAN DE SLAG

- 6 Vordat u de gebruikershandleiding leest
6 Meegeleverde onderdelen

7 BESCHRIJVINGEN

- 7 Voor-/Bovenpaneel
8 Achterpaneel

9 AFSTANDSBEDIENING

- 9 Toetsen en functies van de afstandsbediening

11 AANSLUITINGEN

- 11 Wandmontage
12 De Wandbeugel Verwijderen
12 De beugel installeren zonder de installatiehandleiding voor de muursteen te raadplegen
13 De draadloze subwoofer aansluiten
14 De Toroïdale Ferrietkern Aansluiten op de Stroomkabel van de Soundbar
15 Een extern apparaat aansluiten met een HDMI-kabel
16 Een extern apparaat aansluiten via een Optische kabel (digitaal) of Audio kabel (analoog)
16 De kabelclip monteren

17 FUNCTIES

- 17 Invoermodus
17 ARC (HDMI OUT)
18 Bluetooth
20 NFC
21 TV SoundConnect (TV-geluids aansluiting)
22 USB
23 De functie Network Standby On gebruiken
23 De functie AUTO POWER LINK gebruiken
24 De Multiroom Link gebruiken
26 Software-update

27 PROBLEMEN OPLOSSEN

28 BIJLAGE

- 28 Specificaties



- De afbeeldingen en illustraties in deze gebruiksaanwijzing dienen slechts te referentie en kunnen afwijken van hoe het apparaat er in werkelijkheid uitziet.
- In de volgende gevallen kunnen administratiekosten in rekening worden gebracht:
 - (a) een technicus komt bij u langs maar de speler vertoont geen gebreken (u hebt blijkbaar deze gebruiksaanwijzing niet gelezen).
 - (b) u brengt het product naar een reparatiecentrum maar het product vertoont geen gebreken (u hebt blijkbaar deze gebruiksaanwijzing niet gelezen).
- U wordt op de hoogte gesteld van deze administratiekosten voordat een dergelijke reparatie of bezoek wordt uitgevoerd.

AAN DE SLAG

VORDAT U DE GEBRUIKERSHANDLEIDING LEEST

Let op de volgende voorwaarden voordat u de gebruikershandleiding leest.

► Pictogrammen die in de handleiding worden gebruikt

Pictogram	Term	Definitie
	Let op	Geeft een situatie aan waarin een functie niet werkt of waarin instellingen mogelijk worden geannuleerd.
	Opmerking	Het betreft hier tips of instructies op de pagina voor de werking van de functies.

► Veiligheidsinstructies en probleemoplossing

- 1) Zorg dat u bekend bent met de veiligheidsinstructies voordat u dit product gebruikt. (Zie pagina 3)
- 2) Wanneer zich een probleem voordoet, kunt u Problemen oplossen raadplegen. (Zie pagina 27)

► Copyright

©2014 Samsung Electronics Co.,Ltd.

Alle rechten voorbehouden. De gebruikershandleiding of gedeelten eruit mogen niet worden gereproduceerd of gekopieerd zonder de voorafgaande schriftelijke toestemming van Samsung Electronics Co. Ltd.

MEEGELEVERDE ONDERDELEN

Controleer de meegeleverde accessoires die hieronder weergegeven staan.

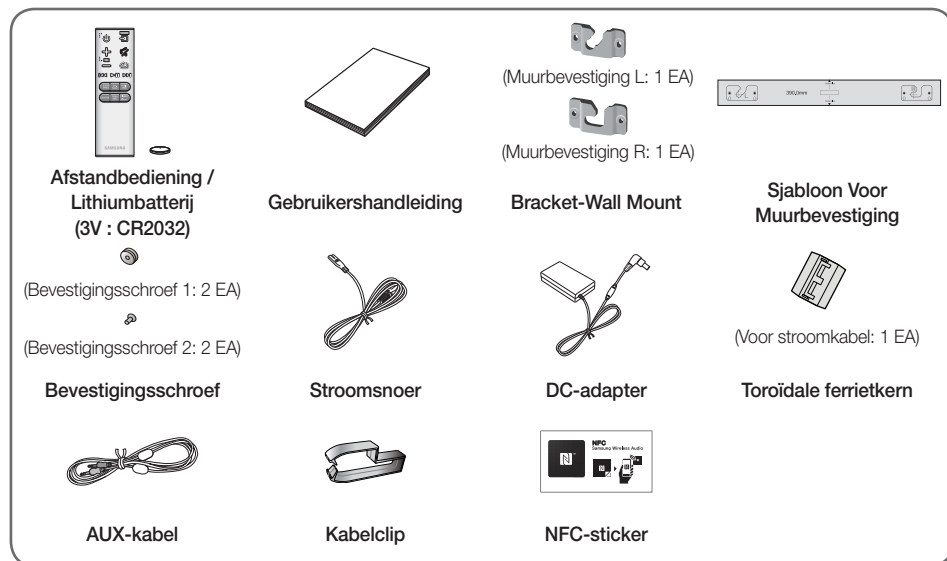

- De accessoires kunnen er lichtjes anders uitzien dan de bovenstaande illustraties.

BESCHRIJVINGEN

VOOR-/BOVENPANEEL

NL

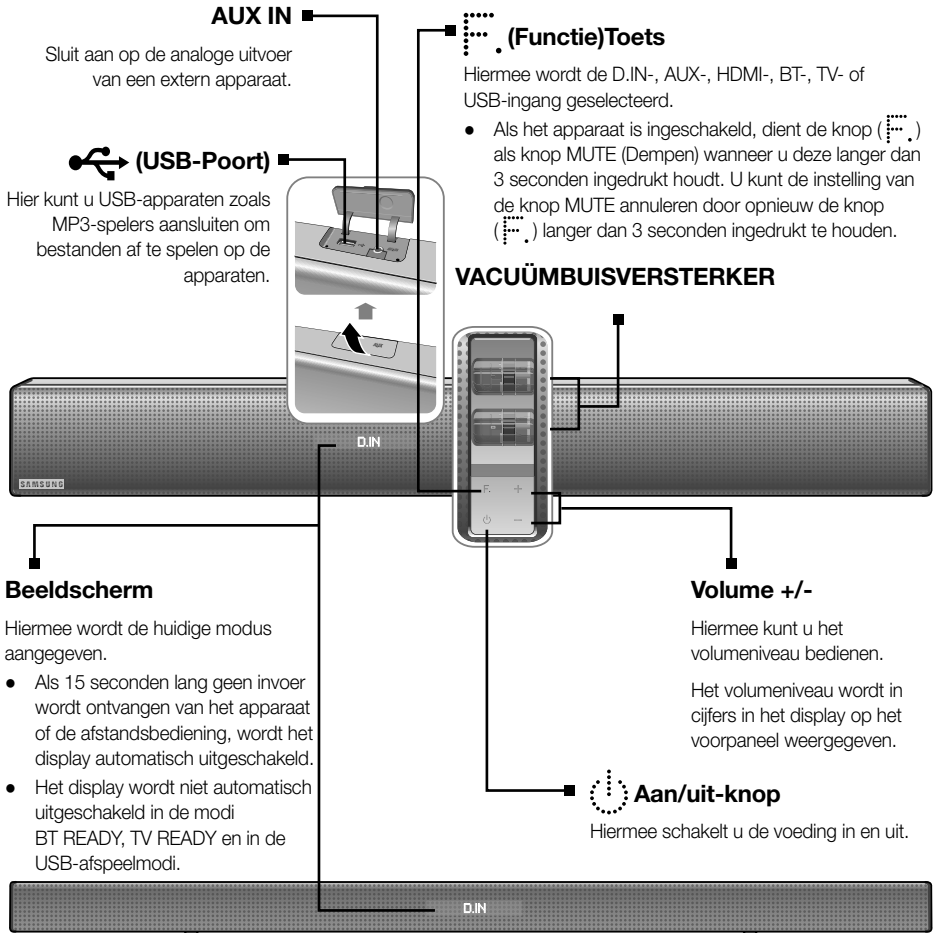

- Wanneer u dit apparaat inschakelt, is er een vertraging van 10 tot 12 seconden voordat er geluid wordt weergegeven.
- Houd mobiele telefoons of andere mobiele apparaten niet in de buurt van de vacuÛmbuisversterker en plaats geen andere elektronische apparaten boven op het product. Signalen van deze apparaten kunnen ruis of storingen in het geluid veroorzaken.
- Let op dat kinderen het oppervlak van het product niet aanraken wanneer het product is ingeschakeld. Het kan warm zijn.
- Open het USB-BESCHERMKAPJE om de USB- of AUX-poort te gebruiken.

ACHTERPANEEL

WPS/Wi-Fi SETUP-toets

Druk op deze toets om uw Soundbar te verbinden met uw netwerk door middel van WPS- of Wi-Fi-setup.

SPK ADD-toets

Druk op de toets om de Soundbar te verbinden met de HUB.
(niet meegeleverd)

DC 24V (Voedingsingang)

Sluit de gelijkstroomadapter aan op de netvoedingsaansluiting en sluit de netvoedingsadapter vervolgens aan op een stopcontact.

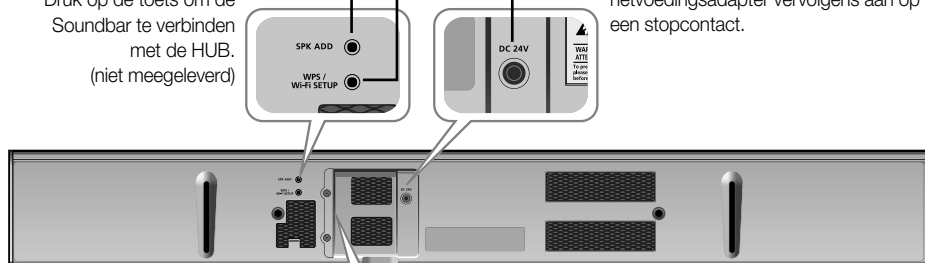

LAN

Hiermee kunt u middels een LAN-kabel verbinding maken met een netwerk.

HDMI IN

Voert tegelijkertijd digitale video- en audiosignalen in via een HDMI-kabel. Gebruik deze functie wanneer u een ondersteund extern apparaat aansluit.

HDMI OUT (TV)

Voert digitale video- en audiosignalen tegelijkertijd uit via een HDMI-kabel.

OPTICAL IN

Aansluiten op de digitale uitvoer (optisch) van een extern apparaat.

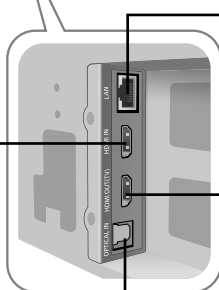

- Houd de voedingsadapter bij het verwijderen uit het stopcontact vast aan de stekker. Trek de kabel niet los.
- Sluit dit apparaat of andere componenten niet aan op een stopcontact totdat alle verbindingen met de componenten gereed zijn.

AFSTANDSBEDIENING

TOETSEN EN FUNCTIES VAN DE AFSTANDSBEDIENING

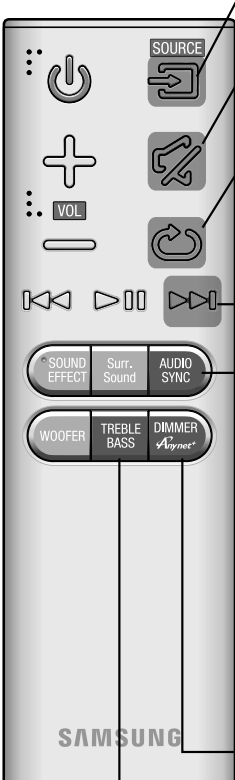

SOURCE
Druk hierop om een bron te selecteren die is aangesloten op de Soundbar.

MUTE
U kunt het volume met één druk op de knop verlagen naar 0. Opnieuw drukken om het geluid terug te zetten naar het vorige volumeniveau.

REPEAT
U kunt de functie REPEAT (HERHALEN) instellen tijdens het afspelen van muziek vanaf een USB-apparaat.
REPEAT OFF : Afspelen herhalen uitschakelen.
REPEAT FILE : Een nummer herhaaldelijk afspelen.
REPEAT ALL : Alle nummers herhaaldelijk afspelen.
REPEAT RANDOM : Alle tracks worden in willekeurige volgorde afgespeeld. (Het is mogelijk dat een nummer dat al werd afgespeeld, opnieuw wordt afgespeeld.)

Vooruit Springen
Wanneer het apparaat dat u afspelt meerdere bestanden bevat en u op de toets ►► drukt, wordt het volgende bestand geselecteerd.

AUDIO SYNC
Als de Soundbar is verbonden met een digitale televisie en de video lijkt niet synchroon te lopen met de audio, drukt u op de toetsen **AUDIO SYNC** om de audio te synchroniseren met de video. Gebruik de toetsen ◀◀, ►► om een audiovertraging tussen de 0 ms en 300 ms in te stellen. Het is mogelijk dat de functie Audio Sync (Audio synchroniseren) niet werkt in de USB-, TV- en BT-modus.
U kunt de functie **Wi-Fi SETUP** ook activeren door de knop **AUDIO SYNC** op de afstandsbediening langer dan 7 seconden ingedrukt te houden.

DIMMER/Anynet+
DIMMER : Druk op de toets **DIMMER/Anynet+** om de helderheid van de VACUÛMBUISVERSTERKER te regelen. Nadat u het product voor de eerste keer inschakelt, kunt u de DIMMER 30 seconden niet gebruiken.
Anynet+ : Druk op de toets **DIMMER/Anynet+** en houd deze langer dan 5 seconden ingedrukt om de functie Anynet+ en de functie AUTO POWER LINK in of uit te schakelen. Met de functie Anynet+ kunt u de Soundbar bedienen met de afstandsbediening van een Samsung-TV met Anynet+.
De Soundbar moet via een HDMI-kabel zijn aangesloten op de TV. Zie pagina 23 voor meer informatie over AUTO POWER LINK.

TREBLE BASS
Druk op deze toets om Treble of Bass te selecteren. Gebruik vervolgens de toetsen ◀◀, ►► om het volume van de hoge en lage tonen aan te passen, van -3 tot +3.



- Soundbar is een eigen naam van Samsung.
- Bedien de TV met de afstandsbediening.

POWER
Hiermee schakelt u de voeding in en uit.

VOLUME
Hiermee past u het volumeniveau van het apparaat aan.

Achteruit Springen
Wanneer het apparaat dat u afspelt meerdere bestanden bevat en u op de toets **⏮** drukt, wordt het vorige bestand geselecteerd.

Afspelen/Onderbreken
Druk op de toets **▶||** om het afspelen van het bestand tijdelijk te onderbreken.
Druk nogmaals op de toets **▶||** om het geselecteerde bestand af te spelen.

SOUND EFFECT
Druk op de toets om een geluidseffectmodus te selecteren.
Selecteer de modus **STANDARD** als u naar het oorspronkelijke geluid wilt luisteren. Wanneer u een geluidseffectmodus selecteert (behalve STANDAARD), wordt Surround Sound Expansion automatisch uitgeschakeld.

WOOFER
U kunt het volume van de woofer regelen.
Druk op **⏮, ▶** om het volume van de subwoofer een te passen. U kunt het volume instellen van SW -6 tot SW +6.
U kunt de functie **SPK ADD** van de geluidsbalk ook activeren door de knop **WOOFER** op de afstandsbediening langer dan 5 seconden ingedrukt te houden.

Surr.Sound (Uitbreiding surroundgeluid)
Druk op de knop **Surr.Sound** op de afstandsbediening om diepte en ruimtelijkheid toe te voegen aan het geluid.
Wanneer u **SURROUND SOUND AUTO** selecteert: Als de geluidsbron meer is dan 2 kanalen, dan wordt SURROUND SOUND ON automatisch ingeschakeld. Als de geluidsbron 2 kanalen (stereo) of minder heeft, wordt automatisch SURROUND SOUND OFF geselecteerd.
U kunt de functie **WPS** ook activeren door de knop **Surr.Sound** op de afstandsbediening langer dan 5 seconden ingedrukt te houden.

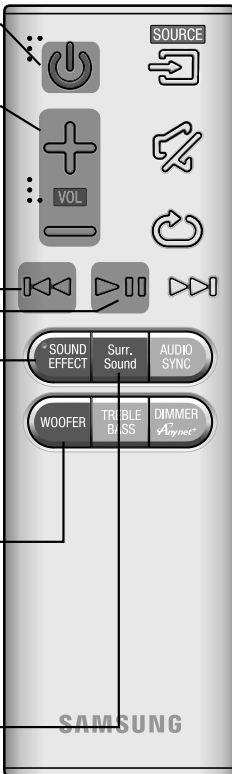

POWER (Power button)

VOLUME (Volume +/- buttons)

Achteruit Springen (Previous button)

Afspelen/Onderbreken (Play/Pause button)

SOUND EFFECT (Sound Effect button)

WOOFER (Woofer button)

Surr.Sound (Surr.Sound button)

SAMSUNG (Logo)

► Batterijen in de afstandsbediening plaatsen

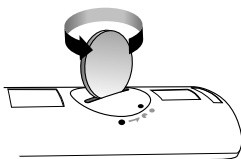
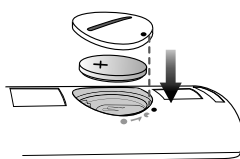
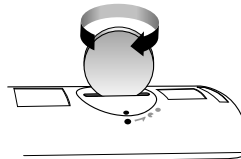
1. Gebruik een geschikte munt om het klepje van het batterijvak van de afstandsbediening linksom te draaien om deze te verwijderen zoals weergegeven in de bovenstaande afbeelding.
2. Plaats een lithiumbatterij van 3V. Houd de pluspool (+) omhoog gericht bij het plaatsen van de batterij. Plaats de batterijklep en lijn de '●'-markeringen uit op elkaar zoals weergegeven in de bovenstaande afbeelding.
3. Gebruik een geschikte munt om het klepje van het batterijvak van de afstandsbediening zo ver mogelijk rechtsom te draaien om het weer op zijn plaats te bevestigen.

AANSLUITINGEN

WANDMONTAGE

U kunt de muurbevestiging gebruiken om het apparaat aan de muur te bevestigen.

► Voorzorgsmaatregelen bij de installatie

- Alleen op een verticale muur installeren.
 - Bij de installatie moet u hoge temperaturen of vochtigheid, of een muur die het gewicht van het apparaat niet kan ondersteunen, vermijden.
 - Controleer of de wand stevig genoeg is. Als de wand niet sterk genoeg is om de eenheid te ondersteunen, moet u de wand verstevigen of de wand aanbrengen op een andere wand die het gewicht van de eenheid wel kan ondersteunen.
 - Koop en gebruik bevestigingsschroeven of ankers die geschikt zijn voor uw soort muur (gipsplaat, plaatijzer, hout enz.). Monteer de bevestigingsschroeven indien mogelijk in de wandstijlen.
 - Schaf schroeven voor wandmontage aan op basis van het type en de dikte van de muur waaraan u de Soundbar wilt monteren.
 - Diameter: M5
 - Lengte: L 35 mm of langer aanbevolen
 - Sluit de kabels van het toestel op de externe apparaten aan voordat u het aan de muur bevestigt.
 - Zorg ervoor dat het apparaat is uitgeschakeld en losgekoppeld voordat u dit installeert. Anders kan dit elektrische schokken veroorzaken.
1. Plaats de installatiehandleiding tegen het wandoppervlak.
 - Zorg dat u de installatiehandleiding waterpas houdt.
 - Installeer de Soundbar minimaal 5 cm onder de TV als de TV aan de muur is bevestigd.
 2. Gebruik een pen om de locatie te markeren waar de schroeven in de muur komen en verwijder de installatiehandleiding.
 3. Bevestig de muurbeugels en schroeven op de gemarkeerde locaties.
 - De linker- en rechterbeugel zijn verschillend van vorm.
 4. Draai de twee bevestigingsschroeven in de schroefgaten aan de achterzijde van de Soundbar, één aan de rechterkant en één aan de linkerkant.
 5. Bij montage aan de muur kan stof binnendringen in de Soundbar. Zorg ervoor dat het USB-BESCHERMKAPJE gesloten blijft.
 6. Plaats de schroeven in de achterkant van de Soundbar in de groeven van de muurbeugels. Met het oog op de veiligheid moet u ervoor zorgen dat u de schroeven volledig tot aan de onderkant van de groeven drukt.

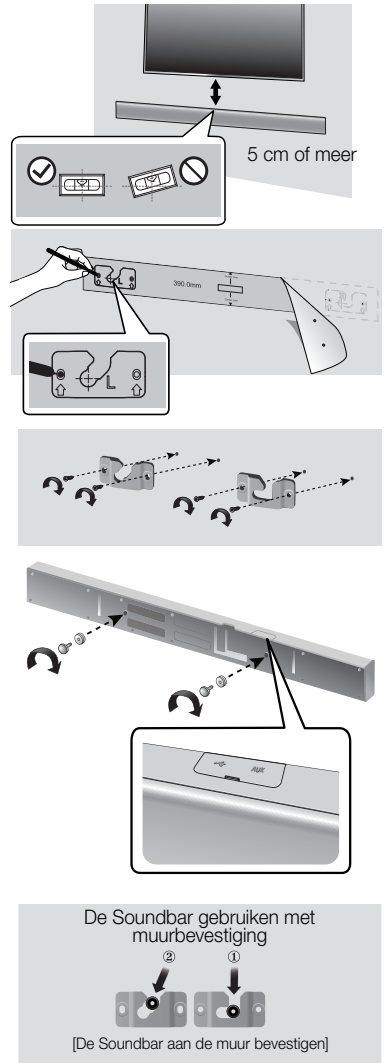

DE WANDBEUGEL VERWIJDEREN

1. Trek de Soundbar omhoog zoals weergegeven in de afbeelding om het apparaat los te koppelen van de wandbeugel.

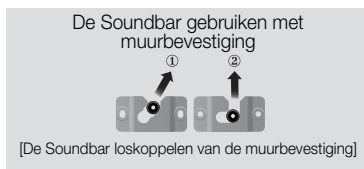
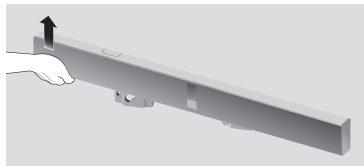

- Ga niet aan het geïnstalleerde apparaat hangen en laat het apparaat niet vallen.
- Bevestig het apparaat stevig aan de muur zodat dit niet naar beneden valt. Als het apparaat valt, kan dit persoonlijk letsel veroorzaken of kan het product beschadigd raken.
- Wanneer het apparaat aan een muur is bevestigd, moet u oppassen dat kinderen niet aan de kabels trekken. Het apparaat kan dan namelijk vallen.
- Om de prestaties van de Soundbar bij bevestiging aan een muur te optimaliseren, installeert u het luidsprekersysteem minimaal 5 cm onder de TV wanneer de TV aan de muur is bevestigd.
- Als u het apparaat niet aan de muur bevestigt, plaats het apparaat dan voor uw eigen veiligheid op een vast, vlak oppervlak, zodat het apparaat niet kan vallen.

DE BEUGEL INSTALLEREN ZONDER DE INSTALLATIEHANDLEIDING VOOR DE MUURSTEUN TE RAADPLEGEN

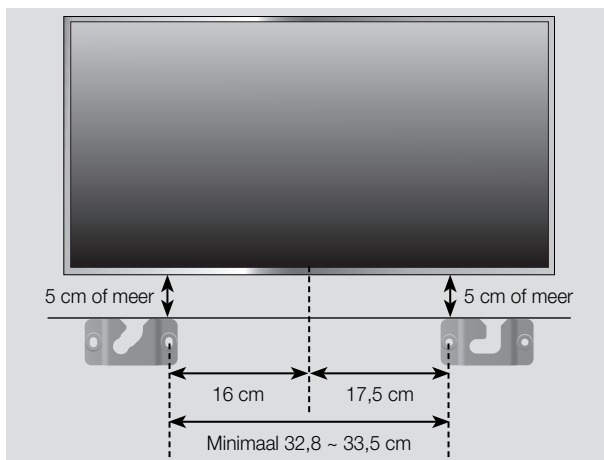

1. Plaats de "Muurbevestiging L" op het gewenste muuroppervlak parallel aan de vloer, zoals hierboven weergegeven, en bevestig een schroef in het gat aan het rechteruiteinde.
2. Plaats de "Muurbevestiging R" op het gewenste muuroppervlak parallel aan de vloer, zoals hierboven weergegeven, en bevestig een schroef in het gat aan het linkeruiteinde.
 - Als Muurbevestiging L/R moeten worden gemonteerd onder de televisie, controleert u de posities voor de schroefgaten in stappen 1 en 2, zodat zij ongeveer op het midden van de onderkant van de televisie zijn uitgelijnd.
3. Breng schroeven aan in de rest van de gaten en draai deze vast.

DE DRAADLOZE SUBWOOFER AANSLUITEN

De verbindings-id van de subwoofer is vooraf ingesteld in de fabriek en er zou automatisch verbinding moeten worden gemaakt tussen het apparaat en de subwoofer (bij een draadloze verbinding) wanneer de hoofdeenheid en de subwoofer worden ingeschakeld. Als het **LINK**-lampje niet brandt wanneer het apparaat en de subwoofer zijn ingeschakeld, stelt u de ID in aan de hand van de volgende instructies. Voltooi dit proces binnen 30 seconden nadat het verbindingslampje op de subwoofer begint te knipperen.

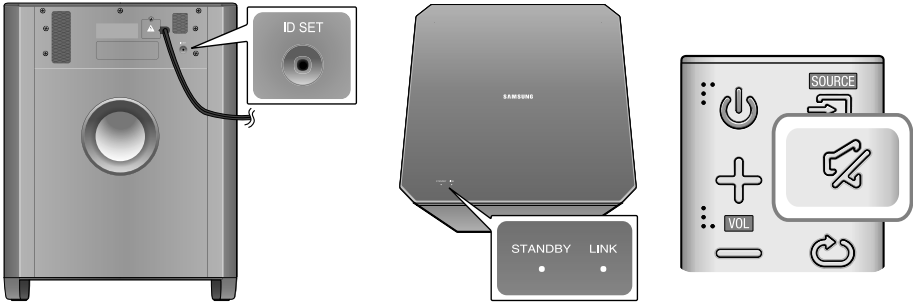

1. Steek de stekker van het apparaat en de subwoofer in een stopcontact.
2. Controleer of de hoofdeenheid is uitgeschakeld (in de modus STAND-BY).
3. Houd de toets **ID SET** op de achterkant van de subwoofer gedurende 5 seconden ingedrukt met behulp van een klein puntig voorwerp.
 - Het indicatielampje **LINK** (blauwe LED) op de subwoofer knippert snel.
4. Houd, terwijl het apparaat is uitgeschakeld (modus STAND-BY), vijf seconden de toets **MUTE** () op de afstandsbediening ingedrukt.
5. Het bericht **ID SET** verschijnt op het display van de Soundbar.
6. Om de koppeling te voltooien, schakelt u de stroom van het hoofdtoestel in terwijl het blauwe LED-lampje van de subwoofer knippert.
 - De hoofdeenheid en de subwoofer moeten nu aan elkaar zijn gekoppeld (verbonden).
 - Het indicatielampje **LINK** (blauwe LED) op de subwoofer moet branden en niet knipperen.
 - Als het blauwe verbindingslampje niet continu brandt, is er geen verbinding gemaakt. Schakel de hoofdeenheid uit en begin opnieuw bij Step 2.
 - U kunt door het geluidseffect te selecteren beter geluid krijgen van de draadloze subwoofer. (Zie pagina 10)



- Schakel het product uit en haal de stekker uit het stopcontact voordat u het product gaat verplaatsen of installeren.
- Als het hoofdapparaat wordt uitgeschakeld, wordt de draadloze subwoofer stand-by gezet en wordt de STANDBY-indicator in het bovenste scherm weergegeven. Na 30 seconden gaat de blauwe LINK-indicator knipperen.
- Als u een apparaat in de buurt van de Soundbar gebruikt met dezelfde frequentie (2,4 GHz) als de Soundbar, kan het geluid door storing worden onderbroken.
- Het zendbereik van radiogolven is ongeveer 10 m, maar dit kan variëren, afhankelijk van uw werkomgeving. Als zich een muur van gewapend beton of metaal tussen het hoofdsysteem en de draadloze ontvanger bevindt, werkt het systeem mogelijk helemaal niet omdat de radiogolven niet door metaal heen kunnen dringen.
- Als er geen draadloze verbinding tussen de hoofdeenheid en de draadloze subwoofer tot stand kan worden gebracht, volgt u stap 1 t/m 6 in de linkerkolom om de verbinding tussen de hoofdeenheid en de draadloze subwoofer opnieuw in te stellen.



- De draadloze ontvangstantenne is ingebouwd in de draadloze subwoofer. Bescherm de eenheid tegen water en vocht.
- Voor een optimaal luistercomfort zorgt u ervoor dat het gebied rond de draadloze subwoofer geen obstakels bevat.

DE TOROÏDALE FERRIETKERN AANSLUITEN OP DE STROOMKABEL VAN DE SOUNDBAR

U kunt ruis als gevolg van elektromagnetische straling reduceren door de ferrietkern op de stroomkabel van de Soundbar en deze aan te sluiten.

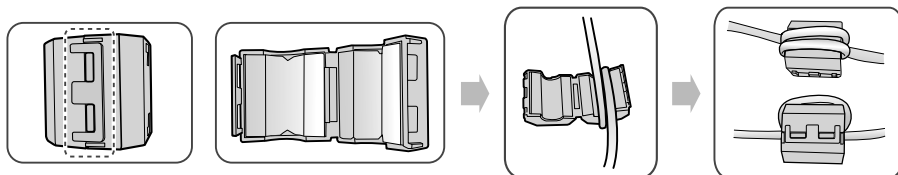

1. Ontgrendel en open de ferrietkern.
2. Wikkel de stroomkabel van de Soundbar twee keer rond de ferrietkern.
(Begin op een afstand van 5 tot 10 cm van de kern met wikkelen).
3. Sluit de ferrietkern door hierop te drukken totdat u een klikgeluid hoort.

<Stroomkabel Soundbar>

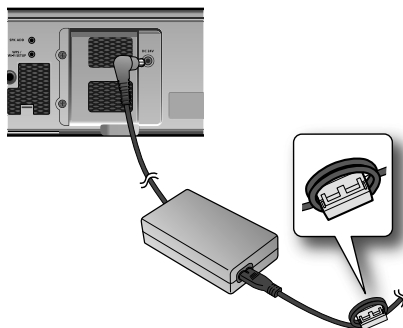

EEN EXTERN APPARAAT AANSLUITEN MET EEN HDMI-KABEL

HDMI is de standaard digitale interface voor aansluiting op apparaten zoals een televisie, projector, DVD-speler, Blu-ray-speler, settopbox, enzovoort.

Aangezien met HDMI een digitaal signaal wordt overgedragen van de hoogste kwaliteit, kunt u genieten van superieure audio en video, zoals deze oorspronkelijk in de digitale bron is gemaakt.

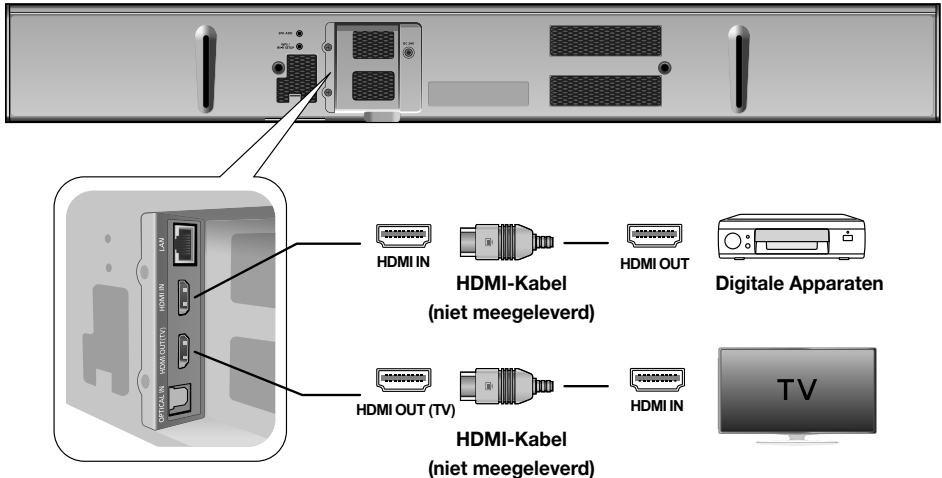

HDMI IN

Sluit de HDMI-kabel (niet meegeleverd) aan tussen de **HDMI IN**-ingang aan de achterzijde van het product en de HDMI OUT-uitgang op uw digitale apparaten.

en,

HDMI OUT (TV)

Sluit de HDMI-kabel (niet meegeleverd) aan op de **HDMI OUT (TV)**-aansluiting aan de achterzijde van de speler en op de HDMI-IN-aansluiting van uw TV.



- HDMI is een interface die digitale overdracht van video- en audiogegevens mogelijk maakt met slechts één aansluiting.

ARC (HDMI OUT)

Met de ARC-functie kan digitale audio worden uitgevoerd via de **HDMI OUT** (ARC)-poort.

Deze kan alleen worden ingeschakeld wanneer de Soundbar is aangesloten op een televisie die de ARC-functie ondersteunt



- Anynet+ moet zijn ingeschakeld.
- Deze functie is niet beschikbaar als de HDMI-kabel geen ARC ondersteunt.

EEN EXTERN APPARAAT AANSLUITEN VIA EEN OPTISCHE KABEL (DIGITAAL) OF AUDIO KABEL (ANALOG)

Deze eenheid is voorzien van een optische digitale ingang en een analoge audio-ingang, waardoor u twee manieren hebt om de eenheid aan te sluiten op een tv.

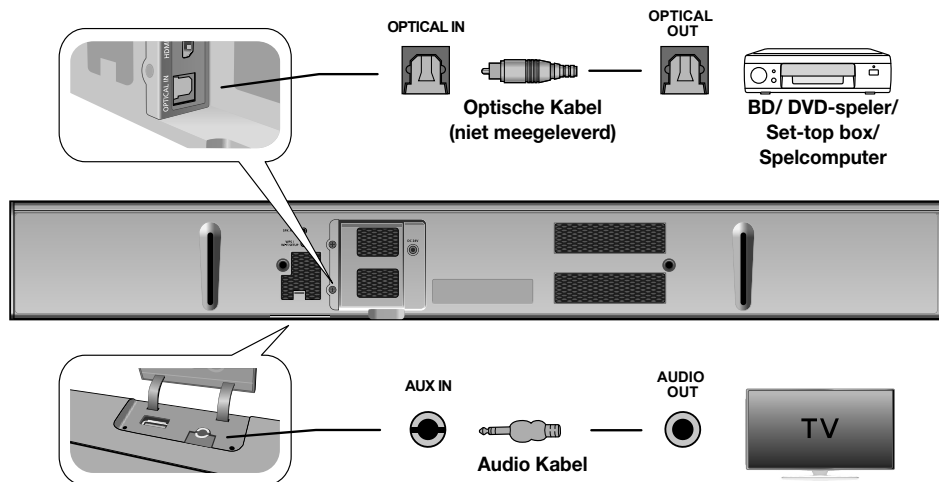

OPTICAL IN

Sluit de ingang **OPTICAL IN** (Audio) op de hoofdeenheid aan op de uitgang **OPTICAL OUT** van de TV of het bronapparaat.

Wijzig de functie naar **D.IN**.



- Sluit dit apparaat of uw TV niet op de stroom aan totdat alle verbindingen tussen de apparaten gereed zijn.
- Schakel het product uit en haal de stekker uit het stopcontact voordat u dit product gaat verplaatsen of installeren.

of,

AUX IN

Sluit de ingang **AUX IN** (Audio) op de hoofdeenheid aan op de uitgang **AUDIO OUT** van de TV of het bronapparaat.

Wijzig de functie naar **AUX**.

DE KABELCLIP MONTEREN

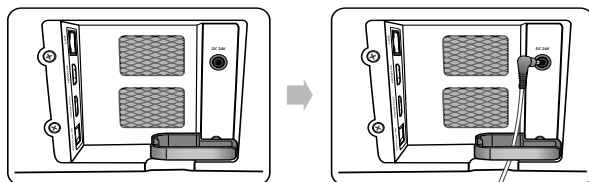

Befestig de kabelklem aan de eenheid zoals wordt weergegeven en voer de kabels vervolgens door de klem om ze netjes te houden.

FUNCTIES

INVOERMODUS

Druk op de toets () op het voorpaneel van het hoofdapparaat of op de toets  (**SOURCE**) op de afstandsbediening om de gewenste modus te selecteren.

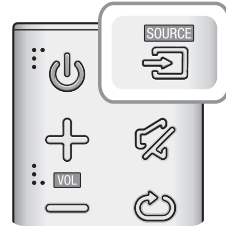
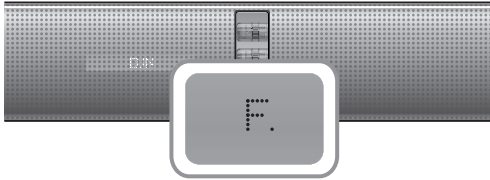

Invoermodus	Beeldscherm
Optisch Digitale invoer	D.IN
AUX-invoer	AUX
HDMI-ingang	HDMI
BLUETOOTH-modus	BT
TV SoundConnect	TV
USB-modus	USB

Het toestel wordt automatisch uitgeschakeld in de volgende omstandigheden:

- De modus D.IN/HDMI/BT/TV/USB/ARC
 - Indien 15 minuten geen audiosignaal wordt gedetecteerd.
- AUX-modus
 - Indien 8 uur lang geen toetsen worden ingedrukt wanneer de AUX-kabel is aangesloten.
 - Indien 15 minuten lang geen AUX-kabel is aangesloten.



- Als u Auto Power down Off wilt uitschakelen, houdt u de toets  langer dan 5 seconden ingedrukt in de AUX-modus.

ARC (HDMI OUT)

Met de ARC-functie kan digitale audio worden uitgevoerd via de HDMI OUT (ARC)-poort.



HDMI-kabel



1. Sluit de televisie die ARC ondersteunt aan op de Soundbar met een HDMI-kabel.
2. Zet de televisie aan en schakel de Anynet+ van de Soundbar in.
3. Druk op de toets () op het voorpaneel van het hoofdapparaat of op de toets  (**SOURCE**) op de afstandsbediening om de **D.IN**-modus te selecteren.



- Als de HDMI-kabel de ARC-functie niet ondersteunt, werkt ARC mogelijk niet naar behoren.
- Om de ARC-functie uit te schakelen, schakelt u Anynet+ uit.

BLUETOOTH

U kunt een Bluetooth-apparaat verbinden met de Soundbar en genieten van muziek met hoogwaardig stereogeluid, en dat allemaal draadloos!

► Soundbar verbinden met een Bluetooth-apparaat

Controleer of het Bluetooth-apparaat de Bluetooth-compatibele stereo-hoofdtelefoonfunctie ondersteunt.

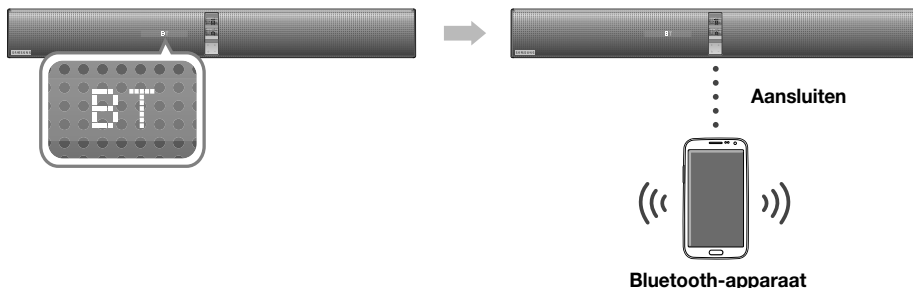

1. Druk op de toets () op het voorpaneel van het hoofdapparaat of op de toets (**SOURCE**) op de afstandsbediening om de **BT**-modus te selecteren.
2. Selecteer het Bluetooth-menu op het Bluetooth-apparaat waarmee u verbinding wilt maken. (Raadpleeg de gebruiksaanwijzing van het Bluetooth-apparaat.)
3. Selecteer het menu voor een stereo-hoofdtelefoon op het Bluetooth-apparaat.
 - Er wordt een lijst van aangesloten apparaten weergegeven.
4. Selecteer "[**Samsung**] Soundbar" in de lijst.
 - Wanneer de Soundbar is verbonden met het Bluetooth-apparaat, verschijnt de **BT READY** → [**Bluetooth-apparaatnaam**] → **BT** op het voorste display.
 - De apparaatnaam kan alleen worden weergegeven in het Engels. Als de naam niet in het Engels is, wordt een onderstreping " _ " weergegeven.
 - Indien het Bluetooth-apparaat niet met Soundbar kan worden gekoppeld, verwijdt u de vorige "[**Samsung**] Soundbar" gevonden door het Bluetooth-apparaat en laat u het opnieuw zoeken naar Soundbar.
5. Muziek afspelen op het aangesloten apparaat.
 - U kunt luisteren naar muziek die op het aangesloten Bluetooth-apparaat wordt afgespeeld via het Soundbar-systeem.
 - In de BT-modus zijn de functies Play(Afspelen)/Pause(Onderbreken)/Next(Volgende)/Prev(Vorige) niet beschikbaar. Deze functies zijn echter wel beschikbaar bij Bluetooth-apparaten die AVRCP ondersteunen.





- Voer <0000> als u bij het aansluiten van een Bluetooth-apparaat naar een pincode wordt gevraagd.
- U kunt slechts één Bluetooth-apparaat tegelijkertijd koppelen.
- De Bluetooth-verbinding wordt beëindigd wanneer u de Soundbar wordt uitgeschakeld.
- Onder de volgende omstandigheden voert de Soundbar mogelijk geen correcte Bluetooth-zoek- of verbindingsoctie uit:
 - Indien er zich een sterk elektrisch veld rond Soundbar bevindt.
 - Indien verschillende Bluetooth-apparaten tegelijkertijd met Soundbar worden gekoppeld.
 - Indien het Bluetooth-apparaat is uitgeschakeld, niet is geplaatst of defect is.
 - Let op, apparaten zoals magnetrons, draadloos-LAN-adapters, tl-lampen en gasfornuizen gebruiken hetzelfde frequentiebereik als het Bluetooth-apparaat. Dat kan tot elektrische interferentie leiden.
- De Soundbar ondersteunt SBC-data (44,1 kHz, 48 kHz).
- Sluit alleen aan op een Bluetooth-apparaat dat de functie A2DP (AV) ondersteunt.
- U kunt de Soundbar niet verbinden met een Bluetooth-apparaat dat alleen de HF-functie (handsfree) ondersteunt.

► De verbinding tussen het Bluetooth-apparaat en Soundbar verbreken

U kunt de verbinding tussen het Bluetooth-apparaat en Soundbar verbreken. Raadpleeg de gebruiksaanwijzing van het Bluetooth-apparaat voor instructies.

- De verbinding met Soundbar wordt verbroken.
- Wanneer de verbinding tussen Soundbar en het Bluetooth-apparaat wordt verbroken, verschijnt **BT DISCONNECTED** op het voorste display van de Soundbar.

► De verbinding tussen Soundbar en het Bluetooth-apparaat verbreken

Druk op de toets  (**SOURCE**) op de afstandsbediening of op  op het voorpaneel van het product van de **BT**-modus naar een andere modus te schakelen of de Soundbar uit te schakelen.

- Het verbonden Bluetooth-apparaat wacht enige tijd op een reactie van de Soundbar alvorens de verbinding te verbreken. (Hoe lang het duurt voordat de verbinding wordt verbroken, kan per Bluetooth-apparaat verschillen.)



- De Bluetooth-verbinding kan worden verbroken als in de Bluetooth-verbindingsmodus de afstand tussen de Soundbar en het Bluetooth-apparaat meer dan 5 m.
- Soundbar wordt na 15 minuten in de stand Gereed automatisch uitgeschakeld.

Meer informatie over Bluetooth

Bluetooth is een technologie waardoor compatibele apparaten eenvoudig op elkaar aangesloten kunnen worden via een korte, draadloze verbinding.

- Een Bluetooth-apparaat kan, afhankelijk van gebruik, lawaai of storingen veroorzaken, wanneer:
 - Een deel van het lichaam in contact is met het zend-/ontvangststelsel van het Bluetooth-apparaat of de Soundbar.
 - Er spanningsvariatie is als gevolg van belemmering door muren, hoeken of scheidingswanden.
 - Het wordt blootgesteld aan elektrische interferentie door apparatuur die dezelfde frequentie gebruikt, bijvoorbeeld medische apparatuur, magnetrons en draadloze LAN's.
- Koppel de Soundbar aan het Bluetooth-apparaat terwijl u de afstand klein houdt.
- Hoe groter de afstand tussen de Soundbar en het Bluetooth-apparaat, des te minder de kwaliteit. Als de afstand groter is dan het maximale bereik van het Bluetooth-apparaat, gaat de verbinding verloren.
- In gebieden met slechte ontvangst werkt de Bluetooth-verbinding mogelijk niet naar behoren.
- De Bluetooth-verbinding werkt alleen als hij zich dicht bij het televisietoestel bevindt. Als de afstand groter wordt, wordt de verbinding automatisch verbroken. Zelfs binnen dit bereik kan de geluidskwaliteit verslechteren door obstakels zoals muren of deuren.
- Dit draadloze apparaat kan elektrische interferentie veroorzaken tijdens zijn werking.

NFC

U kunt uw Soundbar aansluiten op een smart-apparaat met NFC-ondersteuning via de Bluetooth-verbinding met een eenvoudige instelling. Na de aansluiting kunt u via de Soundbar genieten van de muziek die op uw smart-apparaat is opgeslagen. Het wordt uitsluitend ondersteund in de modellen voor sommige regio's.

► Verbinden met NFC- en smart-apparaten

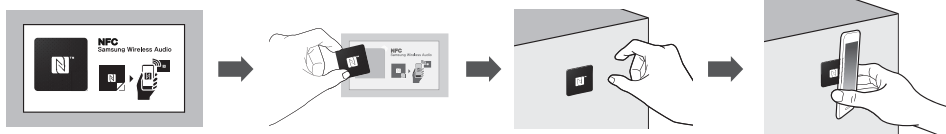

1. Verwijder het NFC-stickerlabel van de verpakking en plak deze op de gewenste plaats.
 - Het wordt aanbevolen de NFC-sticker binnen een straal van 3 m van het apparaat te installeren.
 - Bevestig de NFC-sticker niet op een metalen oppervlak, met inbegrip van de Soundbar. Metalen voorwerpen kunnen de communicatie versterken zodat de NFC-sticker mogelijk niet correct werkt.
 2. Druk op de toets (⋮) op het voorpaneel van het hoofdapparaat of op de toets (SOURCE) op de afstandsbediening om de BT-modus te selecteren.
 3. Schakel de NFC-functie van uw smart-apparaat in.
 4. Breng de NFC-antenne van uw smart-apparaat dicht in de buurt van het NFC-label.
 5. Wanneer de verbindingvraag verschijnt op het display van uw smart-apparaat, selecteert u <Yes> (Ja).
 - Als de verbinding tot stand is gebracht, verschijnt het voltooiingsbericht.
- ※ Als u opnieuw verbinding wilt maken nadat de eerste verbinding is geslaagd, start u vanaf stap 3.

► NFC loskoppelen

Breng de NFC-antenne van uw smart-apparaat opnieuw dicht in de buurt van het NFC-label op de Soundbar. Het bericht dat de verbinding is verbroken wordt weergegeven op het display van het smart-apparaat.

► Een ander smart-apparaat verbinden met de Soundbar terwijl deze al is verbonden met een ander apparaat dat NFC ondersteunt

Plaats het nieuwe smart-apparaat dicht bij het NFC-label van de Soundbar.



- De NFC-functie is geïmplementeerd in Android v4.1.2 Jelly Bean of latere besturingssystemen.
 - Voor de NFC-verbinding heeft uw smart-apparaat zoals Android OS van 4.1.2 Jelly Bean of later en het NFC-contactpunt nodig voor het uitvoeren van de NFC-functie. U moet tevens de toepassing "Samsung NFC Connection" downloaden vanuit de Google Play store en deze installeren op uw smart-apparaat. Raadpleeg voor nadere details de gebruikershandleiding van het smart-apparaat.
- De locatie van de NFC-antenne verschilt per apparaat. Controleer de locatie van de antenne van de gebruikershandleiding van uw smart-apparaat voordat u probeert het met de Soundbar te koppelen.
- Als uw smart-apparaat wordt omhuld door een behuizing met dikke wanden, is de NFC-verbinding mogelijk niet stabiel.
- Het N-merk is een handelsmerk of gedeponiseerd handelsmerk van NFC Forum, Inc. in de Verenigde Staten en in andere landen.
- Als u problemen hebt met de NFC-verbinding
 - Het aanraken van het NFC-label met uw smart-apparaat kan al tot een storing in de NFC-verbinding leiden.
 - Als de fout "Empty tag" (Lege tag) verschijnt op het smart-apparaat, probeert u het opnieuw.
 - Controleer of de antenne van uw smart-apparaat zich dicht genoeg bij het NFC-logo bevindt.
- Als u de Soundbar uitschakelt wanneer de functie Network Standby On is ingeschakeld en vervolgens verbinding probeert te maken met een Bluetooth-apparaat dat eerder via NFC is verbonden, wordt de Soundbar automatisch ingeschakeld zodra het apparaat verbinding probeert te maken. Zie pagina 23 voor meer informatie over het instellen van de functie Network Standby On.

TV SOUNDCONNECT (TV-GELUIDSAANSLUITING)

U kunt genieten van TV-geluid via uw Soundbar die is aangesloten op een Samsung-TV die de functie TV SoundConnect (TV-geluids aansluiting) ondersteunt.

► Een TV aansluiten op de Soundbar



1. Schakel de TV en de Soundbar in.
 - Schakel het menu op de tv in.
 - Ga naar de luidsprekerinstellingen op het tabblad "Geluid".
 - Stel het menu "Nieuw apparaat toevoegen" op "Aan".
2. Druk op de toets () op het voorpaneel van het hoofdapparaat of op de toets (SOURCE) op de afstandsbediening om de TV-modus te selecteren.
3. Op de TV verschijnt een bericht met de vraag om de functie TV SoundConnect (TV-geluids aansluiting) in te schakelen. "[Samsung] Soundbar" wordt weergegeven op het TV-scherm.
4. Selecteer <Yes> (Ja) om het verbinden van de TV en Soundbar via de afstandsbediening van de TV te voltooien.



- Als u de modus van de Soundbar van de TV wijzigt naar een andere modus, wordt TV SoundConnect automatisch beëindigd.
- Als u de Soundbar met een andere televisie wilt verbinden, moet de bestaande verbinding worden verbroken.
- Beëindig de verbinding met de bestaande TV, druk dan gedurende 5 seconden op de afstandsbediening op de knop om een verbinding te maken met een andere TV.



- De functie TVSound Connect (SoundShare) wordt ondersteund door sommige Samsung-TV's die zijn uitgegeven sinds 2012. Controleer of uw televisie de functie TV SoundConnect (SoundShare) ondersteunt voordat u aan de slag gaat. (Zie de gebruiksaanwijzing van de TV voor meer informatie.)
- Als uw Samsung-TV werd uitgebracht vóór 2014, moet u het SoundShare-instelmenu controleren.
- Als de afstand tussen de televisie en de Soundbar groter is dan 5 m, is de verbinding mogelijk niet stabiel of hapert de audio. Als dat gebeurt, verplaatst u de televisie of de Soundbar zodat deze zich binnen het werkbereik bevinden en brengt u vervolgens de verbinding met TV SoundConnect opnieuw tot stand.
- Gebruiksbereik TV SoundConnect:
 - Aanbevolen koppelingsbereik: binnen 50 cm
 - Aanbevolen werkbereik: binnen 5 m
- De toetsen **Play(Afspelen)/Pause(Onderbreken), Next(Volgende), Prev(Vorige)** werken niet in de modus TV SoundConnect.

USB

U kunt via de Soundbar muziekbestanden afspelen die zich op USB-opslagapparaten bevinden.

USB-poort

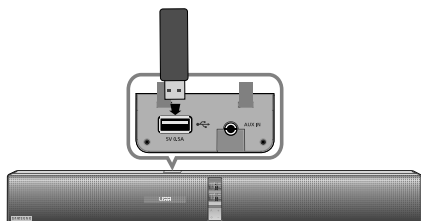

Beeldscherm

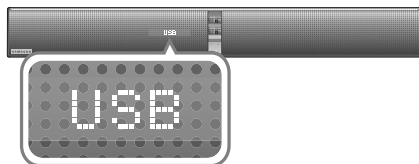

1. Sluit het USB-apparaat aan op de USB-poort van het product.
2. Druk op de toets (⏮) op het voorpaneel van het hoofdapparaat of op de toets **(SOURCE)** op de afstandsbediening om de **USB**-modus te selecteren.
3. **USB** verschijnt op het display.
 - De verbinding van de Soundbar met het USB-apparaat is voltooid.
 - Ze wordt automatisch uitgeschakeld (Autom. uitschakelen) indien meer dan 15 minuten lang geen USB-apparaat wordt aangesloten.

► Voordat u een USB-apparaat aansluit

Let op het volgende:

- Als de naam van een map of bestand op een USB-apparaat langer is dan 10 tekens, wordt die niet op de Soundbar weergegeven.
- Het is mogelijk dat dit product niet compatibel is met bepaalde types USB-opslagmedia.
- De bestandssystemen FAT16 en FAT32 worden ondersteund.
 - Het NTFS-systeem wordt niet ondersteund.
- Sluit het USB-apparaat rechtstreeks aan op de USB-poort van het toestel. Als u dat niet doet, kan er een probleem zijn met de USB-compatibiliteit.
- Sluit niet meerdere opslagapparaten op het product aan via een multikaartlezer. Het is mogelijk dat dat niet goed werkt.
- PTP-protocollen van digitale camera's worden niet ondersteund.

- Verwijder het USB-apparaat niet tijdens de bestandsverdracht.
- Muziekbestanden met DRM-beveiliging (MP3, WMA) van een commerciële website kunnen niet worden afgespeeld.
- Externe vaste schijven worden niet ondersteund.
- Mobiele telefoons worden niet ondersteund.
- Compatibiliteitslijst:

Formaat	Codec
*.mp3	MPEG 1 Layer2
	MPEG 1 Layer3
	MPEG 2 Layer3
	MPEG 2.5 Layer3
*.wma	Wave_Format_MSAudio1
	Wave_Format_MSAudio2
*.aac	AAC
	AAC-LC
	HE-AAC
*.wav	-
*.ogg	OGG 1.1.0
*.flac	FLAC 1.1.0, FLAC 1.2.1

※ Ondersteunt een samplingfrequentie van meer dan 16KHz

DE FUNCTIE NETWORK STANDBY ON GEBRUIKEN

De functie Network Standby On wordt beschikbaar wanneer er een verbinding tussen het smartapparaat en de Soundbar tot stand is gebracht. Deze functie schakelt de Soundbar automatisch in wanneer het smart-apparaat verbinding met de Soundbar probeert te maken via Bluetooth of Wi-Fi. Als de Soundbar is ingeschakeld via een Bluetooth-verbinding, wordt de invoermodus automatisch ingesteld op **BT**. Het inschakelen van de Soundbar via Wi-Fi is alleen beschikbaar met behulp van de App. Raadpleeg de handleiding op het web voor meer informatie.

1. Verbind het smartapparaat met uw Soundbar.
2. Schakel de functie Network Standby On in door op de toets ►► op de afstandsbediening van de Soundbar minimaal 5 seconden ingedrukt te houden. U kunt de functie weer uitschakelen door de toets ►► nogmaals minimaal 5 seconden ingedrukt te houden.



- Alleen beschikbaar als de Soundbar voorkomt in de lijst met gekoppelde apparaten van het smartapparaat. (Het smartapparaat en de Soundbar moeten minimaal één keer eerder zijn gekoppeld.)
- De Soundbar wordt alleen weergegeven in de lijst met apparaten die door het smartapparaat zijn gevonden als op de Soundbar [BT READY] of [WiFi READY] wordt weergegeven.
- In de modus TV SoundConnect kan de Soundbar niet aan een ander smartapparaat worden gekoppeld.
- Als de functie Network Standby On niet werkte
 - De functie Network Standby On is ingesteld op Off (Uit).
- De Wi-Fi-verbinding met de Soundbar wordt verbroken als het netsnoer van het apparaat wordt losgekoppeld of als de stroomtoevoer wordt onderbroken. Schakel de Soundbar in en breng opnieuw de verbinding tot stand.

DE FUNCTIE AUTO POWER LINK GEBRUIKEN

Als de Soundbar met een externe apparaat is verbonden via een optische kabel, kan de functie AUTO POWER LINK worden gebruikt. Als u de hoofdeenheid via een digitale optische kabel aansluit op een televisie, stelt u de functie voor automatisch inschakelen in op AAN zodat de Soundbar automatisch wordt ingeschakeld wanneer u de televisie aanzet.

1. Verbind de Soundbar en een extern apparaat via een optische kabel.
2. Houd de toets **DIMMER/AnyNet+** meer dan 5 seconden ingedrukt om de functie in of uit te schakelen.

AUTO POWER LINK	Beeldscherm
ON	ANYNET+ OFF / POWER LINK ON
OFF	ANYNET+ ON / POWER LINK OFF

DE MULTIROOM LINK GEBRUIKEN

Zodra de Soundbar via de Multiroom Link App met een smart-apparaat is verbonden, kunt u meerdere Multiroom-apparaten samen draadloos aansluiten.

► Voordat u begint

Beginselen van communicatie

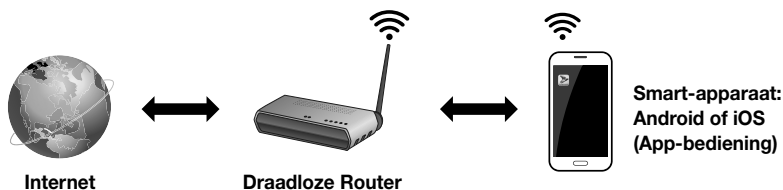

1. Vereisten: Draadloze Router, Smart-apparaat
2. De draadloze router moet zijn verbonden met internet.
3. Het smart-apparaat moet met de router verbonden zijn via een Wi-Fi-verbinding.

► De Samsung Multiroom-app installeren

Voordat u de Soundbar kunt gebruiken, moet u de Samsung Multiroom-app downloaden en installeren vanuit Google Play of de App Store. Nadat u de Samsung Multiroom-app hebt geïnstalleerd, kunt u muziek die is opgeslagen op uw smart-apparaat, van verbonden apparaten, van andere leveranciers van inhoud en van internetradiostations afspelen.

Android of iOS

Download de Samsung Multiroom-app vanuit Google Play of de App Store van uw smart-apparaat.

* Zoeken in Markt: Samsung Multiroom



of



De Samsung Multiroom-app openen

U kunt de Samsung Multiroom-app openen door op het pictogram van de Multiroom-app op uw smart-apparaat te drukken.

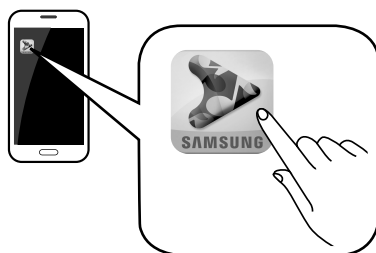

► Verbinding maken met Soundbar

Sluit de Soundbar aan op een bekabelde/draadloze router. Er kan een bekabelde of draadloze verbinding (via **Wi-Fi SETUP** of **WPS**; bekijk de handleiding op Samsung Multiroom APP) met de router tot stand worden gebracht.

De Soundbar op uw netwerk aansluiten via een LAN-kabel

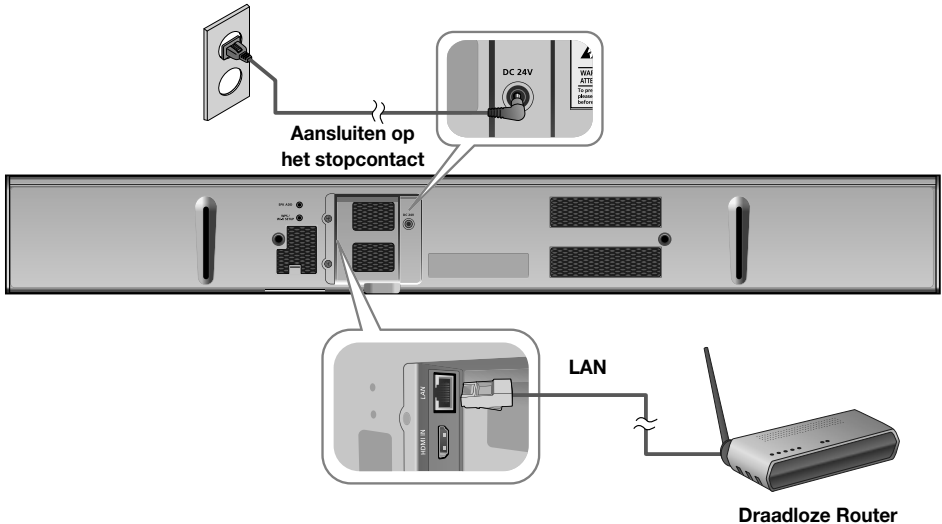

1. Sluit uw smart-apparaat aan op uw Wi-Fi-netwerk.
2. Selecteer de app Samsung Multiroom op uw smart-apparaat. De configuratie wordt gestart.
3. Selecteer in de app de optie "**I don't have a Hub**" en druk vervolgens op **Next**. Selecteer op het volgende scherm de optie **Soundbar** als apparaattype en druk vervolgens op **Next**.
4. Selecteer **Wired** als netwerktype en druk vervolgens op **Next**.
5. Sluit het ene uiteinde van de LAN-kabel aan op de **LAN**-poort van de Soundbar. Sluit het andere uiteinde aan op uw draadloze router. (U kunt de Soundbar niet gebruiken zonder draadloze router.)
6. Sluit de Soundbar aan op een stopcontact.



- Voor verdere informatie over het verbinden van de Soundbar met een bekabelde/draadloze router, raadpleegt u de handleiding op het Web.
- Voor nadere informatie over aansluiten van het product voor Multiroom Link, raadpleegt u de gebruikershandleiding op het web of de handleiding die bij de app wordt geleverd.
 - Webhandleiding: www.Samsung.com → Ondersteuning → Zoeken naar productnaam → HW-H750 of HW-H751 PDF-bestand downloaden.

SOFTWARE-UPDATE

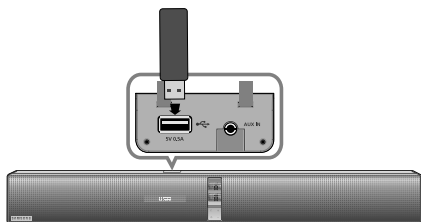

► Bijwerken met USB

Samsung kan in de toekomst updates voor de firmware van de Soundbar aanbieden.

Indien een update wordt aangeboden, kunt u de firmware bijwerken door een USB-apparaat waarop de firmware-update is opgeslagen aan te sluiten op de USB-poort van uw Soundbar.

Let op, als er meerdere updatebestanden zijn, moet u telkens één ervan op het USB-station zetten en ze één voor één gebruiken om de firmware bij te werken.

Ga naar Samsung.com of neem contact op met het callcenter van Samsung voor meer informatie over het downloaden van updatebestanden.

1. Zorg dat de Soundbar is uitgeschakeld en sluit het USB-opslagapparaat met de update van de firmware aan op de USB-poort van de Soundbar.
2. Schakel de Soundbar in. Op het display verschijnt **UPDATE** en de update wordt binnen 3 minuten gestart.
 - Zodra de firmware is bijgewerkt, wordt de Soundbar automatisch uitgeschakeld en weer ingeschakeld.

Als niet UPDATE werd weergegeven

1. Schakel de Soundbar uit en sluit het USB-opslagapparaat dat updatebestanden bevat aan op de USB-poort van de Soundbar.
2. Koppel het netsnoer los, sluit het opnieuw aan en schakel het apparaat in.



- Het bijwerken van de firmware verloopt mogelijk niet naar behoren wanneer er zich audiobestanden op het USB-opslagapparaat bevinden die door de Soundbar worden ondersteund.
- Schakel de stroom niet uit en verwijder het USB-apparaat niet terwijl updates worden uitgevoerd. Het hoofdapparaat wordt automatisch uitgeschakeld nadat de firmware-update is voltooid.
- Na en reset worden alle standaard fabrieksinstellingen hersteld. We raden u aan uw instellingen ergens te noteren, zodat u deze na de update eenvoudig opnieuw kunt instellen. Houd er rekening mee dat wanneer u de firmware bijwerkt, de verbinding met de subwoofer ook wordt gereset. Als er niet automatisch verbinding met de subwoofer wordt gemaakt nadat deze is gereset, raadpleegt u pagina 13. Als de firmware niet kan worden bijgewerkt, raden we u aan het USB-apparaat te formatteren in FAT16 en het nogmaals te proberen.
- Formateer het USB-station niet in NTFS-indeling. De Soundbar biedt geen ondersteuning voor het NTFS-bestandssysteem.
- Afhankelijk van de fabrikant worden sommige USB-opslagapparaten mogelijk niet ondersteund.

► Automatisch bijwerken

Zelfs als de Soundbar is uitgeschakeld, controleert de Soundbar automatisch de meest recente softwareversie en gaat het door met bijwerken als het apparaat is verbonden met het internet.



- De Soundbar is zodanig geconfigureerd dat standaard automatisch bijwerken wordt uitgevoerd.
- Als u de functie voor automatisch bijwerken wilt gebruiken, moet de Soundbar verbinding hebben met het internet.
- De Wi-Fi-verbinding met de Soundbar wordt verbroken als het netsnoer van het apparaat wordt losgekoppeld of als de stroomtoevoer wordt onderbroken. Schakel de Soundbar in en breng opnieuw de verbinding tot stand.

PROBLEMEN OPLOSSEN

Controleer het volgende voordat u contact met ons opneemt.

Het apparaat wordt niet ingeschakeld.

- | | |
|---|--|
| <ul style="list-style-type: none"> Is de stekker aangesloten op het stopcontact? | → Sluit de stekker aan op het stopcontact. |
|---|--|

Een functie werkt niet als de knop wordt ingedrukt.

- | | |
|--|--|
| <ul style="list-style-type: none"> Is er statische elektriciteit in de lucht? | → Haal de stekker uit het stopcontact en sluit deze opnieuw aan. |
|--|--|

Ik hoor geen geluid.

- | | |
|---|---|
| <ul style="list-style-type: none"> Is de functie voor geluid dempen aan? | → Druk op de toets Mute om de functie uit te schakelen. |
| <ul style="list-style-type: none"> Is het volume minimaal? | → Het Volume aanpassen. |

Afstandsbediening werkt niet.

- | | |
|---|-----------------------------|
| <ul style="list-style-type: none"> Zijn de batterijen leeg? | → Plaats nieuwe batterijen. |
| <ul style="list-style-type: none"> Is de afstand tussen de afstandsbediening en de speler niet te groot? | → Ga dichterbij de eenheid. |

De TV SoundConnect (TV-koppeling) werkt niet.

- | | |
|---|--|
| <ul style="list-style-type: none"> Ondersteunt uw TV de functie TV SoundConnect? | → TV SoundConnect wordt ondersteund op bepaalde Samsung-TV's die na 2012 op de markt zijn gekomen. Controleer of uw televisie TV SoundConnect ondersteunt. |
| <ul style="list-style-type: none"> Gebruikt u de laatste versie van uw TV-firmware? | → Update uw TV met de nieuwste firmware. |
| <ul style="list-style-type: none"> Is er een fout opgetreden tijdens de koppeling? | → Neem contact op met de klantenservice van Samsung. |
| <ul style="list-style-type: none"> Reset de TV-Modus en maak opnieuw een verbinding. | → Houd de knop ► gedurende 5 seconden ingedrukt om de verbinding TV SoundConnect te resetten. |

De rode LED op de subwoofer knippert en de subwoofer produceert geen geluid.

- | | |
|--|--|
| <ul style="list-style-type: none"> Uw subwoofer heeft mogelijk geen verbinding met het hoofdapparaat van het product. | → Probeer uw subwoofer opnieuw te verbinden. (Zie pagina 13) |
|--|--|

De subwoofer dreunt en trilt waarneembaar.

- | | |
|---|--|
| <ul style="list-style-type: none"> Probeer de vibratie van uw subwoofer aan te passen. | → Druk op de toets WOOFER op de afstandsbediening om de waarde aan te passen (tussen SW-6 en SW+6). |
|---|--|

BIJLAGE

SPECIFICATIES

Modelnaam			HW-H750, HW-H751
ALG EMEEN	USB		5V/0,5A
	Gewicht	Hoofdapparaat	3,3 kg
		Subwoofer (PS-WH750, PS-WH751)	9,8 kg
	Afmetingen (b x h x d)	Hoofdapparaat	943 x 123 x 57 mm
		Subwoofer (PS-WH750, PS-WH751)	305,5 x 388,5 x 305,5 mm
	Temperatuurbereik voor gebruik		+5 °C - +35 °C
VERSTERKER	Vochtigheidspercentage voor gebruik		10 % - 75 %
	Uitvoervermogen	Hoofd, voor	40W/CH, 6 OHM, THD = 1%, 1kHz
		Onder	40W/CH, 6 OHM, THD = 1%, 1kHz
		Subwoofer (PS-WH750, PS-WH751)	160W, 3 OHM, THD = 10%, 100Hz
	S/N-ratio (analoge invoer)		65dB
VERSTERKER	Verschil (1kHz)		65dB

* S/N (signaal-ruis)-ratio, vervorming, verschil en bruikbare gevoeligheid zijn gebaseerd op metingen uitgevoerd volgens de AES (Audio Engineering Society)-richtlijnen.

* Nominale specificatie

- Samsung Electronics Co., Ltd behoudt zich het recht voor de specificaties zonder voorafgaande waarschuwing te wijzigen.
- Gewicht en afmetingen zijn bij benadering.
- Voor de stroomtoevoer en het energieverbruik raadpleegt u het aan het product bevestigde label.

※ **Voorzorgsmaatregel** : Het product wordt automatisch opnieuw gestart als u Wi-Fi/Ethernet in-/uitschakelt.

Algeheel stroomverbruik bij stand-by (W) (Alle netwerkpoorten in de toestand "AAN")		6.4W
Wi-Fi/Ethernet	Methode voor deactivering van poorten	Houd de WPS -knop op het product 30 seconden lang ingedrukt om Wi-Fi/Ethernet op Aan/Uit te zetten.
Bluetooth	Methode voor deactivering van poorten	Houd de SPK ADD -knop op het product 30 seconden lang ingedrukt om Bluetooth op Aan/Uit te zetten.

※ **Kennisgeving Open Source-licentie**

Voor verdere informatie over Open Source-software die wordt gebruikt in dit product, brengt u een bezoek aan de website: <http://opensource.samsung.com>

※  **Spotify Licentie**

- De Spotify-software is onderworpen aan licenties van derden: www.spotify.com/connect/third-party.
- Ga naar www.spotify.com/connect voor meer informatie over Spotify Connect



Hierbij verklaart Samsung Electronics dat deze apparatuur compatibel is met de essentiële vereisten en andere relevante bepalingen van Richtlijn 1999/5/EG.

U vindt de originele Conformiteitsverklaring op <http://www.samsung.com>. Ga naar Support (Ondersteuning) > Search Product Support (Productondersteuning zoeken) en voer de modelnaam in.

Dit apparaat mag in alle Europese landen worden gebruikt.

Dit apparaat is uitsluitend geschikt voor binnengebruik.

SAMSUNG

Contact SAMSUNG Wereldwijd

Wanneer u suggesties of vragen heeft met betrekking tot Samsung producten, verzoeken wij u contact op te nemen met de consumenten service- en informatie dienst van Samsung.

Country	Contact Centre ☎	Web Site
AUSTRIA	0800 - SAMSUNG (0800 - 7267864)	www.samsung.com/at/support
BELGIUM	02-201-24-18	www.samsung.com/be/support (Dutch) www.samsung.com/be_fr/support (French)
BOSNIA	051 331 999	www.samsung.com/support
BULGARIA	07001 33 11 , sharing cost	www.samsung.com/bg/support
CROATIA	062 726 786	www.samsung.com/hr/support
CZECH	800 - SAMSUNG (800-726786)	www.samsung.com/cz/support
DENMARK	70 70 19 70	www.samsung.com/dk/support
FINLAND	030-6227 515	www.samsung.com/fi/support
FRANCE	01 48 63 00 00	www.samsung.com/fr/support
GERMANY	0180 6 SAMSUNG bzw. 0180 6 7267864* (*0,20 €/Anruf aus dem dt. Festnetz, aus dem Mobilfunk max. 0,60 €/Anruf)	www.samsung.com/de/support
CYPRUS	8009 4000 only from landline, toll free	www.samsung.com/gr/support
GREECE	80111-SAMSUNG (80111 726 7864) only from land line (+30) 210 6897691 from mobile and land line	
HUNGARY	0680SAMSUNG (0680-726-786) 0680PREMIUM (0680-773-648)	http://www.samsung.com/hu/support
ITALIA	800-SAMSUNG (800.7267864)	www.samsung.com/it/support
LUXEMBURG	261 03 710	www.samsung.com/support

Country	Contact Centre ☎	Web Site
MONTENEGRO	020 405 888	www.samsung.com/support
SLOVENIA	080 697 267 090 726 786	www.samsung.com/si/support
NETHERLANDS	0900-SAMSUNG (0900-7267864) (€ 0,10/Min)	www.samsung.com/nl/support
NORWAY	815 56480	www.samsung.com/no/support
POLAND	0 801-172-678* lub +48 22 607-93-33 ** * (całkowity koszt połączenia jak za 1 impuls według taryfy operatora) ** (koszt połączenia według taryfy operatora)	www.samsung.com/pl/support
PORTUGAL	808 20 7267	www.samsung.com/pt/support
ROMANIA	08008 SAMSUNG (08008 726 7864) TOLL FREE No.	www.samsung.com/ro/support
SERBIA	011 321 6899	www.samsung.com/rs/support
SLOVAKIA	0800 - SAMSUNG (0800-726 786)	www.samsung.com/sk/support
SPAIN	0034902172678	www.samsung.com/es/support
SWEDEN	0771 726 7864 (SAMSUNG)	www.samsung.com/se/support
SWITZERLAND	0848 726 78 64 (0848-SAMSUNG)	www.samsung.com/ch/support (German) www.samsung.com/ch_fr/support (French)
U.K	0330 SAMSUNG (7267864)	www.samsung.com/uk/support
EIRE	0818 717100	www.samsung.com/ie/support
LITHUANIA	8-800-77777	www.samsung.com/lt/support
LATVIA	8000-7267	www.samsung.com/lv/support
ESTONIA	800-7267	www.samsung.com/ee/support



[Correcte behandeling van een gebruikte accu uit dit product]

(Van toepassing in landen waar afval gescheiden wordt ingezameld)

Dit merkteken op de accu, handleiding of verpakking geeft aan dat de accu in dit product aan het einde van de levensduur niet samen met ander huishoudelijk afval mag worden weggegooid. De chemische symbolen Hg, Cd of Pb geven aan dat het kwik-, cadmium- of loodgehalte in de accu hoger is dan de referentie-niveaus in de Richtlijn 2006/66/EC.

Indien de gebruikte accu niet op de juiste wijze wordt behandeld, kunnen deze stoffen schadelijk zijn voor de gezondheid van mensen of het milieu.

Ter bescherming van de natuurlijke hulpbronnen en ter bevordering van het hergebruik van materialen, verzoeken wij u afgedankte accu's en batterijen te scheiden van andere soorten afval en voor recycling aan te bieden bij het gratis inzamelingssysteem voor accu's en batterijen in uw omgeving.



Correcte verwijdering van dit product (elektrische & elektronische afvalapparatuur)

(Van toepassing in landen waar afval gescheiden wordt ingezameld)

Dit merkteken op het product, de accessoires of het informatiemateriaal duidt erop dat het product en zijn elektronische accessoires (bv. lader, headset, USB-kabel) niet met ander huishoudelijk afval verwijderd mogen worden aan het einde van hun gebruiksduur. Om mogelijke schade aan het milieu of de menselijke gezondheid door ongecontroleerde afvalverwijdering te voorkomen, moet u deze artikelen van andere soorten afval scheiden en op een verantwoorde manier recyclen, zodat het duurzame hergebruik van materiaalbronnen wordt bevorderd.

Huishoudelijke gebruikers moeten contact opnemen met de winkel waar ze dit product hebben gekocht of met de gemeente waar ze wonen om te vernemen waar en hoe ze deze artikelen milieuvriendelijk kunnen laten recyclen.

Zakelijke gebruikers moeten contact opnemen met hun leverancier en de algemene voorwaarden van de koopovereenkomst nalezen. Dit product en zijn elektronische accessoires mogen niet met ander bedrijfsafval voor verwijdering worden gemengd.



SAMSUNG

HW-H750
HW-H751

Bedienungsanleitung

Wireless Audio - Soundbar

Erleben Sie die Möglichkeiten

Vielen Dank, dass Sie sich für ein Produkt von Samsung entschieden haben.

Registrieren Sie Ihr Produkt unter

www.samsung.com/register

MERKMALE

TV SoundConnect

Mit TV SoundConnect können Sie den Ton Ihres Fernsehgeräts auf Ihrem Soundbar über eine Bluetooth-Verbindung hören und den Klang steuern.

HDMI

HDMI überträgt gleichzeitig Video- und Audiosignale und sorgt so für eine besonders gute Bildqualität.

Dieses Gerät verfügt ebenfalls über die ARC Funktion, mit der Sie den Ton Ihres Fernsehgeräts über ein HDMI-Kabel über den Soundbar hören können. Diese Funktion ist nur dann verfügbar, wenn Sie das Gerät an ein für ARC geeignetes Fernsehgerät anschließen.

Surround Sound Expansion

Die Surround Sound Expansion Funktion fügt Ihrem Klangerlebnis Tiefe und Räumlichkeit hinzu.

Surround Sound Expansion wird von Sonic Emotion entwickelt.

Kabelloser Subwoofer

Das kabellose Modul von Samsung benötigt zwischen Hauptgerät und Subwoofer keine Kabel mehr.

Stattdessen ist der Subwoofer an ein kompaktes kabelloses Modul angeschlossen, das mit dem Hauptgerät kommuniziert.

Spezial Klangmodus

Sie können je nach Art der Quelle, die Sie wiedergeben möchten, unter den 5 verschiedenen Tonarten CINEMA / SPORTS / VOICE / MUSIC / STANDARD (Original Ton) wählen.

Multifunktionsfernbedienung

Sie können die mitgelieferte Fernbedienung verwenden, um verschiedene Funktionen mit nur einem Knopfdruck zu bedienen.

Unterstützung der USB-Host-Funktion

Mit der USB-Host-Funktion können Sie externe USB-Speichergeräte wie MP3-Player oder USB-Flash-Speicher anschließen und darauf enthaltene Dateien wiedergeben.

Bluetooth Funktion

Sie können ein Bluetooth-Gerät an den Soundbar anschließen und Musik in hoher Stereo-Klangqualität genießen - ganz ohne störende Kabel!

NFC

Schließen Sie Ihr NFC kompatibles Gerät über Bluetooth mithilfe der folgenden Schritte an den Soundbar an und geben Sie die auf dem Gerät gespeicherte Musik über den Soundbar wieder. Diese Funktion wird nur in einigen Gebieten unterstützt.

Multiroom Link

Nachdem die Soundbar mithilfe der Multiroom Link Anwendung mit einem Smart Device verbunden ist, können mehrere Samsung Multiroom Geräte kabellos miteinander verbunden werden.

LIZENZ



Hergestellt unter Lizenz von Dolby Laboratories. Dolby sowie das Doppel-D-Symbol sind Warenzeichen der Dolby® Laboratories.



Pour les brevets DTS, voir <http://patents.dts.com>. Fabriqué sous licence de DTS Licensing Limited. DTS, le symbole & DTS et le symbole ensemble sont des marques déposées et DTS 2.0 Channel est une marque de commerce de DTS, Inc.

© DTS, Inc. Tous droits réservés.

HDMI





Die Begriffe HDMI und HDMI High-Definition Multimedia Interface sowie das HDMI-Logo sind in den USA und anderen Ländern Warenzeichen oder eingetragene Warenzeichen der HDMI Licensing LLC.

- Wenn Sie Fragen bezüglich des Themas Open Source haben, wenden Sie sich bitte per E-Mail unter der Adresse an Samsung. (oss.request@samsung.com).

SICHERHEITSINFORMATIONEN

HINWEISE ZUR SICHERHEIT

ZUR VERMEIDUNG VON STROMSCHLÄGEN DARF DIESES GERÄT NICHT GEÖFFNET WERDEN. ES ENTHÄLT KEINE BAUTEILE, DIE VOM BENUTZER GEWARTET ODER REPARIERT WERDEN KÖNNEN. WARTUNGS- UND REPARATURARBEITEN DÜRFEN NUR VON FACHPERSONAL AUSGEFÜHRT WERDEN.

	ACHTUNG Gefahr elektrischer Schläge! Gerät nicht öffnen!		 Im Gerät befinden sich Hochspannung führende Teile, die elektrische Schläge verursachen können.
			 Die Dokumentation zu diesem Gerät enthält wichtige Hinweise zu Betrieb und Wartung.

WARNUNG : Setzen Sie das Gerät nicht Nässe oder Feuchtigkeit aus, um die Gefahr eines Brandes bzw. eines elektrischen Schlags zu vermeiden.

ACHTUNG : UM ELEKTRISCHE SCHLÄGE ZU VERMEIDEN, RICHTEN SIE DEN BREITEN KONTAKTSTIFT DES STECKERS AN DEM BREITEN STECKPLATZ AUS, UND STECKEN SIE DEN STECKER VOLL EIN.

- Dieses Gerät darf nur an eine Netzsteckdose mit Schutzerdung angeschlossen werden.
- Um das Gerät vom Netzbetrieb zu trennen, muss der Stecker aus der Netzsteckdose gezogen werden. Deshalb sollte der Netzstecker jederzeit zugänglich und leicht trennbar sein.

ACHTUNG

- Das Gerät keinem Spritz- oder Tropfwasser aussetzen. Keine mit Flüssigkeit gefüllten Behälter, wie Vasen auf das Gerät stellen.
- Um das Gerät vollständig auszuschalten, muss der Netzstecker aus der Steckdose gezogen werden. Somit muss der Netzstecker immer bequem erreichbar sein.

HINWEISE

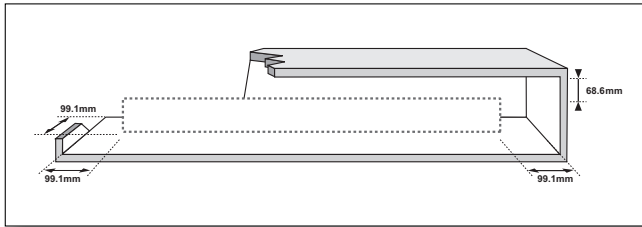

Stellen Sie sicher, dass die Stromversorgung in Ihrem Haus den auf der Rückseite Ihres Produkts angegebenen Anforderungen entspricht. Stellen Sie Ihr Produkt horizontal auf einer geeigneten Unterlage (Möbel) auf, so dass rundherum ausreichend Platz 7~10 cm zur Belüftung bleibt. Achten Sie darauf, dass die Belüftungsöffnungen nicht abgedeckt sind. Stellen Sie das Gerät nicht auf Verstärker oder andere Geräte, die heiß werden können. Das Gerät ist für Dauerbetrieb eingerichtet. Um das Gerät vollständig auszuschalten, den Stecker aus der Steckdose ziehen. Ziehen Sie den Netzstecker des Geräts wenn Sie beabsichtigen, es für längere Zeit nicht zu nutzen.

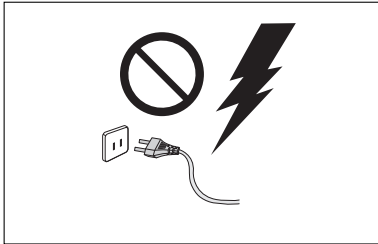

Ziehen Sie bei Gewittern das Stromkabel aus der Steckdose. Durch Blitze verursachte Spannungsspitzen können zur Beschädigung des Geräts führen.

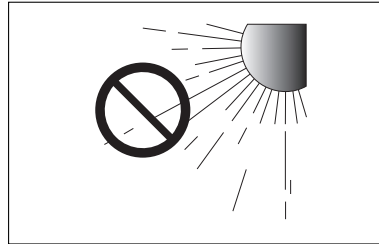

Halten Sie das Gerät von direkter Sonneneinstrahlung oder anderen Wärmequellen fern. Dies kann zu einer Überhitzung führen und zu einer Fehlfunktion des Geräts führen.

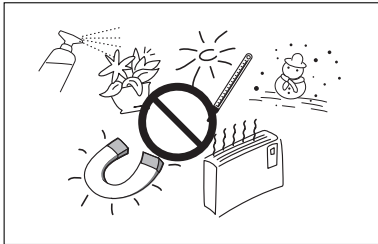

Schützen Sie das Produkt vor Feuchtigkeit (z. B. Vasen), übermäßiger Hitze (z. B. Kamine) oder Geräten, die starke magnetische oder elektrische Felder erzeugen. Trennen Sie das Netzkabel bei Fehlfunktionen des Geräts von der Stromversorgung. Ihr Produkt ist nicht für den gewerblichen Einsatz vorgesehen. Verwenden Sie dieses Produkt nur für den privaten Bereich.

Wenn Ihr Produkt oder die CD bei kalten Temperaturen aufbewahrt wurden, kann Kondensation auftreten. Wenn Sie das Gerät bei kalten Temperaturen transportiert haben, warten Sie mit der Inbetriebnahme circa 2 Stunden, bis das Gerät Raumtemperatur erreicht hat.

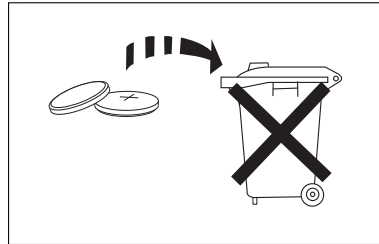

Die in diesem Produkt verwendeten Batterien enthalten umweltschädliche Chemikalien.

Entsorgen Sie die Batterien nicht im Hausmüll.

Entsorgen Sie Batterien niemals in einem Feuer.

Schließen Sie die Batterien nicht kurz, zerlegen und überhitzen Sie sie nicht.

Bei unsachgemäßem Austausch von Batterien besteht Explosionsgefahr.

Setzen Sie nur Batterien des gleichen oder eines gleichwertigen Typs ein.

INHALT

2 MERKMALE

- 2 Lizenz

3 SICHERHEITSINFORMATIONEN

- 3 Hinweise zur sicherheit
4 Hinweise

6 ERSTE SCHRITTE

- 6 Wichtige informationen zum gebrauch der bedienungsanleitung
6 Lieferumfang

7 BESCHREIBUNGEN

- 7 Vorder-/Unterseite des geräts
8 Rückseite des Geräts

9 FERNBEDIENUNG

- 9 Tasten und funktionen der fernbedienung

11 ANSCHLÜSSE

- 11 Montageder wandhalterung
12 Entfernen der wandhalterung
12 Montage der Halterung ohne Zuhilfenahme der Montageanleitung der Wandhalterung
13 Anschluss des kabellosen Subwoofers
14 Befestigen des ferrit-ringkerns am netzkabel der Soundbar
15 Anschliessen eines externen geräts mithilfe eines HDMI kabels
16 Anschliessen eines externen geräts mithilfe eines Optischen (digital) kabels oder eines Audio (analog) kabels
16 Anbringen des kabelklips

17 FUNKTIONEN

- 17 Eingangsmodus
17 ARC (HDMI OUT)
18 Bluetooth
20 NFC
21 TV SoundConnect
22 USB
23 Verwenden der Network Standby On funktion
23 Verwenden der AUTO POWER LINK funktion
24 Verwenden von Multiroom Link
26 Software aktualisierung

27 FEHLERSUCHE

28 ANHANG

- 28 Technische daten



- Die Abbildungen in dieser Anleitung dienen nur als Referenz und können sich vom aktuellen Produkt unterscheiden.
- Es kann eine Gebühr erhoben werden, wenn:
 - Ein Techniker auf Ihre Anfrage bestellt wird und am Gerät kein Defekt vorliegt (z. B. weil Sie diese Bedienungsanleitung nicht gelesen haben).
 - Sie das Gerät in einer Reparaturwerkstatt abgegeben haben und am Gerät kein Defekt vorliegt (z. B. weil Sie diese Bedienungsanleitung nicht gelesen haben).
- Die Höhe dieser Gebühr wird Ihnen mitgeteilt, bevor irgendwelche Arbeiten durchgeführt werden oder der Hausbesuch erfolgt.

ERSTE SCHRITTE

WICHTIGE INFORMATIONEN ZUM GEBRAUCH DER BEDIENUNGSANLEITUNG

Achten Sie beim Lesen der Bedienungsanleitung auf die folgenden Hinweise.

► Symbole in dieser Bedienungsanleitung

Symbol	Begriff	Definition
	Achtung	Zeigt eine Situation an, in der eine Funktion nicht funktioniert oder Einstellungen abgebrochen werden können.
	Hinweis	Hierbei handelt es sich um Tipps oder Anweisungen zu den jeweiligen Funktionen.

► Sicherheitsanweisungen und Fehlersuche

- 1) Machen Sie sich mit den Sicherheitsanweisungen vertraut, bevor Sie dieses Produkt nutzen. (Siehe Seite 3)
- 2) Falls ein Problem auftritt, schlagen Sie im Kapitel zur Fehlerbehebung nach. (Siehe Seite 27)











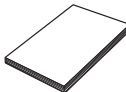

► Copyright

©2014 Samsung Electronics Co.,Ltd.

Alle Rechte vorbehalten. Ohne vorherige schriftliche Genehmigung von Samsung Electronics Co., Ltd. ist das vollständige oder teilweise Reproduzieren oder Kopieren dieser Bedienungsanleitung nicht gestattet.

LIEFERUMFANG

Überprüfen Sie, ob das im Folgenden aufgeführte Zubehör mitgeliefert wurde.

		 (Wandhalterung L: 1EA)	 (Wandhalterung R: 1EA)	
Fernbedienung / Lithium Batterie (3V : CR2032)	Benutzerhandbuch	Halterung zur wandbefestigung	Montageschablone für die Wandhalterung	
 (Befestigungsschraube 1: 2EA)				
 (Befestigungsschraube 2: 2EA)	Netz kabel	Gleichstrom Adapter	Ringkernferrit	(Für das Netzkabel : 1EA)
Befestigungsschraube				
	Kabelclip	NFC Etikett		
Aux Kabel				



- Das mitgelieferte USB-Kabel dient für den Anschluss eines externen USB-Geräts.

BESCHREIBUNGEN

VORDER-/UNTERSEITE DES GERÄTS

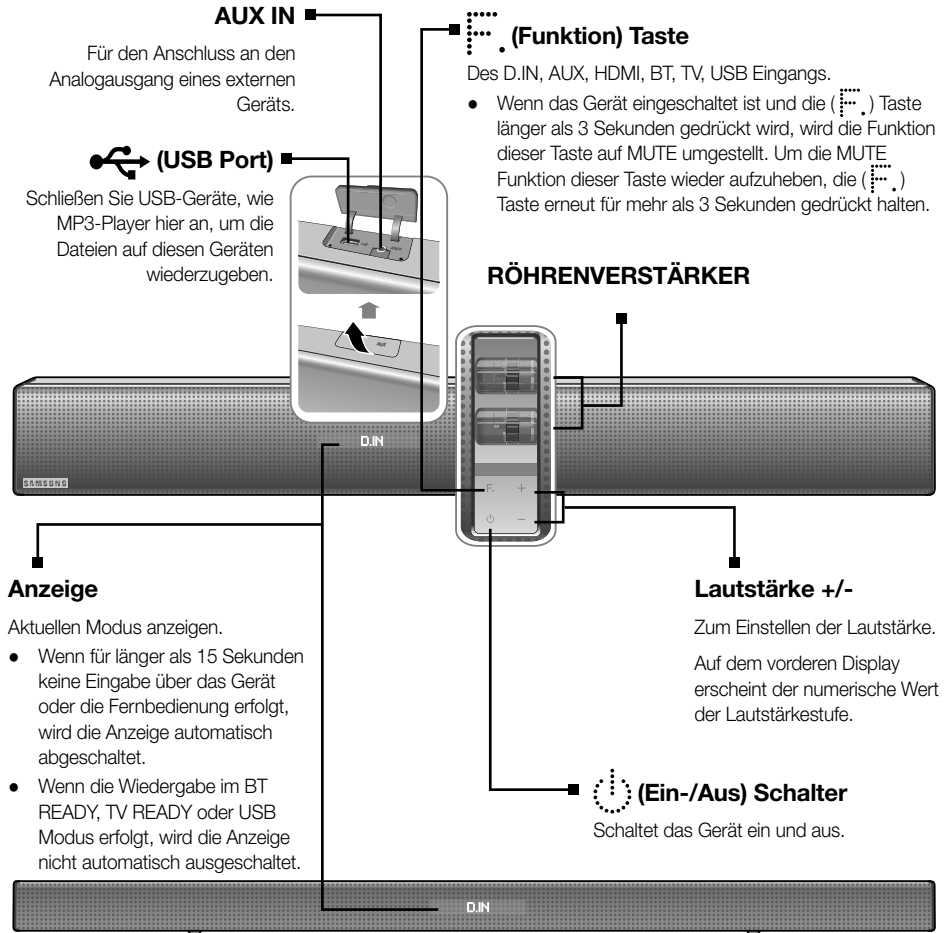

- Wenn Sie dieses Gerät einschalten, vergeht eine Verzögerungszeit von 10 bis 12 Sekunden, bevor eine Tonausgabe erfolgt.
- Halten Sie sich nicht mit Mobiltelefonen oder Mobilgeräten in der Nähe des Röhrenverstärkers auf oder legen Sie keine anderen elektronischen Geräte auf dem Produkt ab. Die Signale von diesen Geräten können zu Störungen oder Verzerrungen des Klangs führen.
- Achten Sie darauf, dass Kinder die Oberfläche des Geräts nicht berühren, wenn die Anlage in Betrieb ist. Das Gerät ist heiß.
- Öffnen Sie die USB ABDECKUNG, um Zugang zum USB oder AUX Anschluss zu erhalten.

RÜCKSEITE DES GERÄTS

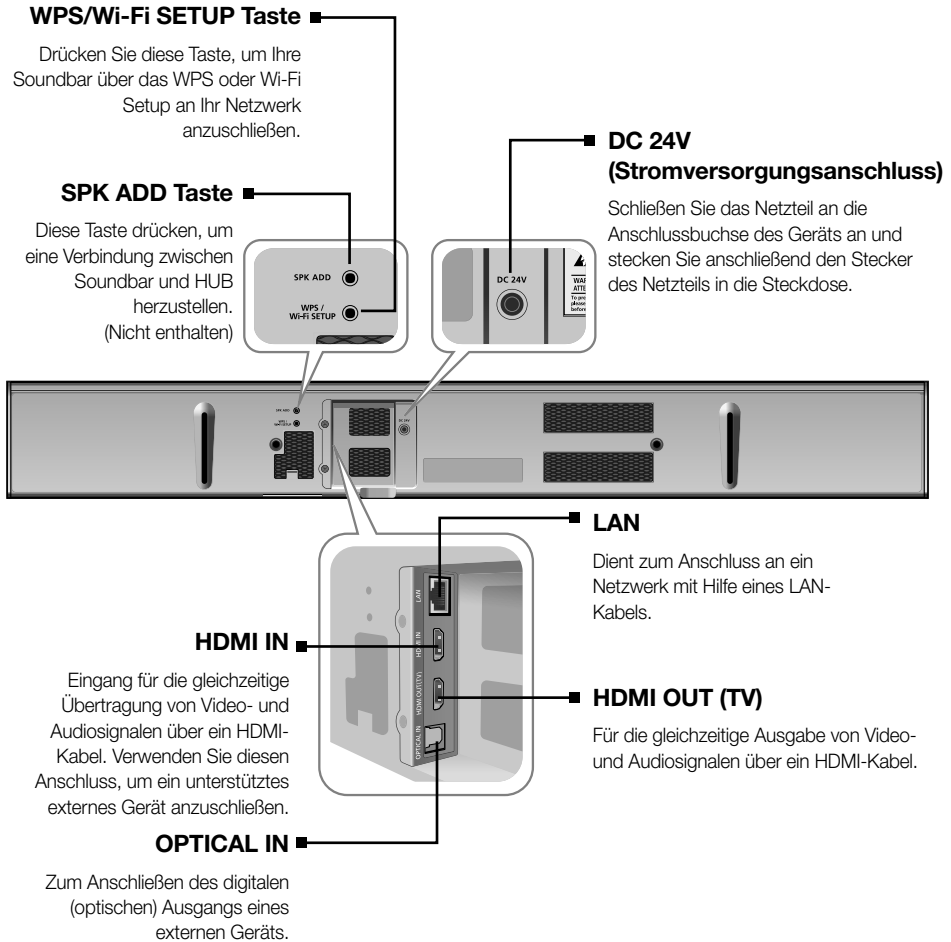

- Beim Herausziehen des Netzteilkabels aus der Steckdose das Kabel am Stecker anfassen. Ziehen Sie nicht am Kabel.
- Schließen Sie dieses Gerät oder andere Komponenten erst dann an die Steckdose an, wenn alle Verbindungen zwischen den Komponenten hergestellt wurden.

FERNBEDIENUNG

TASTEN UND FUNKTIONEN DER FERNBEDIENUNG

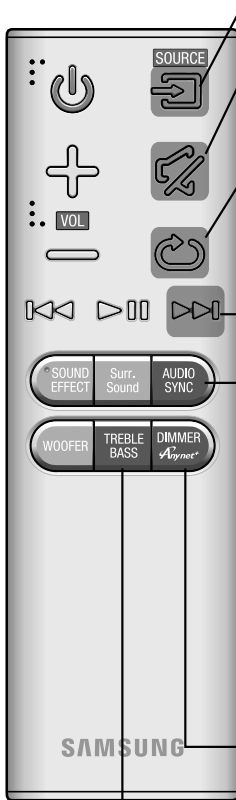

SOURCE

Zum Auswählen einer am Soundbar angeschlossenen Klangquelle.

MUTE

Sie können die Lautstärke mit nur einem Knopfdruck auf 0 herunterregeln. Um den Ton wieder in der vorherigen Lautstärke zu hören, drücken Sie diese Taste erneut.

REPEAT

Sie können die REPEAT Funktion während der Musikwiedergabe von einem USB-Gerät einstellen.

REPEAT OFF : Bricht die wiederholte Wiedergabe ab.

REPEAT FILE : Wiederholte Wiedergabe eines Titels.

REPEAT ALL : Alle Titel werden ständig wiederholt.

REPEAT RANDOM : Gibt die Titel in zufälliger Reihenfolge wieder. (Ein Titel der bereits wiedergegeben wurde, kann erneut abgespielt werden.)

Springen Vorwärts

Wenn sich mehrere Dateien auf dem Gerät befinden, von dem die Wiedergabe erfolgt und Sie die ►► Taste drücken, wird die nächste Datei ausgewählt.

AUDIO SYNC

Wenn der Soundbar an ein digitales Fernsehgerät angeschlossen ist und das Bild nicht mit dem Ton synchron wiedergegeben wird, müssen Sie die **AUDIO SYNC** Tasten drücken, um den Ton mit dem Bild zu synchronisieren. Stellen Sie mithilfe der ◀◀, ▶▶ Tasten die Tonverzögerung zwischen 0 ms und 300 ms ein. Im USB-Modus, TV-Modus und BT-Modus steht die Audio Sync Funktion nicht zur Verfügung.

Sie können ebenfalls die **Wi-Fi SETUP** aktivieren, indem Sie die **AUDIO SYNC** Taste auf der Fernbedienung 7 Sekunden lang gedrückt halten.

DIMMER/Anynet+

DIMMER : Drücken Sie die **DIMMER/Anynet+** Taste, um die Helligkeit des RÖHRENVERSTÄRKER einzustellen. Wenn Sie das Gerät das aller erste Mal einschalten, funktioniert der DIMMER erst nach 30 Sekunden.

Anynet+ : Halten Die die **DIMMER/Anynet+** Taste für mehr als 5 Sekunden gedrückt, um die Anynet+ Funktion AUTO POWER LINK Funktion und ein oder auszuschalten. Mit der Anynet+ Funktion können Sie die Soundbar mit der Fernbedienung eines Anynet+ kompatiblen Samsung Fernsehgeräts bedienen. Die Soundbar muss über ein HDMI-Kabel mit dem Fernsehgerät verbunden sein. Weitere Informationen über AUTO POWER LINK finden Sie auf Seite 23.

TREBLE BASS

Diese Taste drücken, um Höhen oder Bass auszuwählen. Drücken Sie anschließend die ◀◀, ▶▶ Taste, um die Höhen- oder den Basspegel zwischen -3 bis +3 einzustellen.



- Soundbar ist ein von Samsung geschützter Name.
- Bedienen Sie das Fernsehgerät mithilfe der Fernbedienung des Fernsehgeräts.



POWER
Schaltet das Gerät ein und aus.

VOLUME
Stellt die Lautstärke des Gerätes ein.

Rückwärts Springen
Wenn sich mehrere Dateien auf dem Gerät befinden, von dem die Wiedergabe erfolgt und Sie die ◀◀ Taste drücken, wird die vorherige Datei ausgewählt.

Wiedergabe/Pause
Drücken Sie die ▶▶ Taste, um die Wiedergabe der Datei vorübergehend zu unterbrechen.
Drücken Sie die ▶▶ Taste erneut, um die ausgewählte Datei abzuspielen.

SOUND EFFECT
Zur Auswahl eines Klangeffekts drücken.
Stellen Sie den **STANDARD** Modus ein, wenn Sie den Originalklang wiedergeben möchten. Wenn Sie einen Klangeffekt (außer STANDARD) einstellen, wird die Surround Expansion automatisch ausgeschaltet.

WOOFER
Die Lautstärke des Woofers kann geregelt werden.
Drücken Sie die ◀◀, ▶▶ Taste, um die Lautstärke des Subwoofers zu erhöhen oder zu verringern. Der Pegel kann von SW -6 bis SW +6 eingestellt werden.
Sie können ebenfalls die **SPK ADD** der Soundbar aktivieren, indem Sie die **WOOFER** Taste auf der Fernbedienung 5 Sekunden lang gedrückt halten.

Surr.Sound (Surround Sound Expansion)
Drücken Sie die **Surr.Sound** Taste auf der Fernbedienung, um dem Klang Tiefe und Räumlichkeit hinzuzufügen.
Wenn Sie **SURROUND SOUND AUTO** ausgewählt haben: Wenn die Tonquelle über mehr als 2 Kanäle verfügt, wird SURROUND SOUND ON automatisch eingeschaltet. Wenn die Tonquelle 2 Kanäle (Stereo) oder weniger hat, wird automatisch auf SURROUND SOUND OFF umgeschaltet.
Sie können ebenfalls die **WPS** aktivieren, indem Sie die **Surr.Sound** Taste auf der Fernbedienung 5 Sekunden lang gedrückt halten.

► Batterien in die Fernbedienung einsetzen

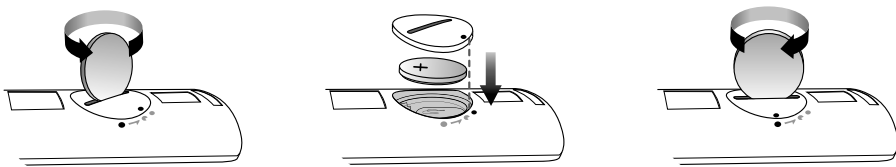

1. Verwenden Sie eine passende Münze, um die Batterieabdeckung wie in der Abbildung oben dargestellt im entgegengesetzten Uhrzeigersinn zu drehen und zu entfernen.
2. Legen Sie eine 3V Lithium-Batterie ein. Beim Einlegen der Batterie muss der Pluspol (+) nach oben zeigen. Setzen Sie den Verschluss wieder ein und richten Sie die ● Markierungen wie in der obigen Abbildung dargestellt aufeinander aus.
3. Verwenden Sie eine passende Münze, um die Batterieabdeckung der Fernbedienung soweit wie möglich im Uhrzeigersinn zu drehen, um den Verschluss zu schließen.

ANSCHLÜSSE

MONTAGEDER WANDHALTERUNG

Sie können die Wandhalterung verwenden, um diese Einheit an der Wand zu befestigen.

► Montagehinweise

- Nur an einer senkrechten Wand montieren.
- Achten Sie darauf, dass das Gerät nicht in einer feuchten oder heißen Umgebung angebracht wird und die Wand das Gewicht der Anlage aushält.
- Überprüfen Sie die Stabilität der Wand. Wenn die Wand nicht stabil genug ist, um dieses Gerät zu halten, verstärken Sie die Wand oder installieren Sie das Gerät an einer anderen Wand, die das Gewicht des Geräts tragen kann.
- Verwenden Sie die für Ihre Wand geeigneten Befestigungsschrauben oder Dübel (Gipskartonplatte, Stahlplatte, Holz, usw.). Wenn möglich die Schrauben in den Wandträgern befestigen.
- Besorgen Sie sich für die Wand, an der Sie die Soundbar befestigen wollen, geeignete Befestigungsschrauben.
 - Durchmesser : M5
 - Länge : L 35 mm oder länger wird empfohlen
- Schließen Sie die externen Geräte an dieses Gerät an, bevor Sie es an der Wand installieren.
- Achten Sie darauf, dass das Gerät ausgeschaltet ist, und trennen Sie das Gerät vor der Montage vom Netzstecker. Ansonsten besteht das Risiko elektrischer Schläge.

1. Legen Sie die Installationsschablone an die Wand.

- Die Montageschablone muss waagrecht ausgerichtet sein.
- Montieren Sie das Gerät mindestens 5 cm unter dem Fernsehgerät, wenn das Fernsehgerät an der Wand befestigt ist.

2. Markieren Sie die Stellen, an denen die Schrauben befestigt werden sollen mit einem Stift, und entfernen Sie anschließend die Montageschablone.

3. Legen Sie die Wandhalterungen an und schrauben Sie sie an den markierten Stellen fest.

- Linke und rechte Halterung haben jeweils eine unterschiedliche Form.

4. Schrauben Sie die zwei Halteschrauben in die Schraubenöffnungen auf der Rückseite des Soundbar-Gehäuses jeweils auf der linken und rechten Seite ein.

5. Es kann Staub ins Innere der Soundbar gelangt sein, wenn sie an der Wand montiert wurde. Stellen Sie sicher, dass die USB ABDECKUNG geschlossen ist.

6. Führen Sie die Schrauben auf der Rückseite der Soundbar in die Schlitz der Wandhalterungen ein. Um das Gerät sicher zu befestigen, müssen die Halteschrauben ganz nach unten bis zum Ende des Schlitzes gedrückt werden.

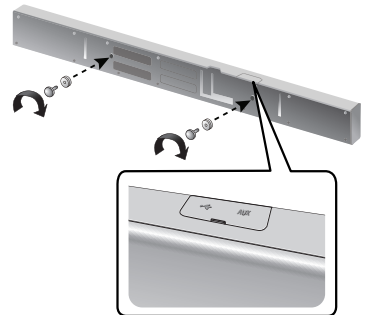
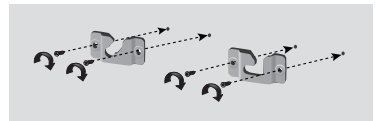
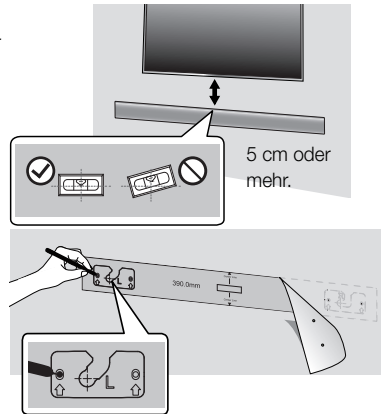

Die Soundbar mit der Wandhalterung verwenden



[Die Soundbar an der Wandhalterung befestigen]

ENTFERNEN DER WANDHALTERUNG

1. Ziehen Sie die Soundbar wie in der Abbildung dargestellt nach oben, um sie aus der Wandhalterung herauszunehmen.



- Halten Sie sich nicht an dem angebrachten Gerät fest und vermeiden Sie Stöße und das das Gerät herunterfällt.
- Befestigen Sie die Einheit sicher an der Wand, so dass sie nicht herunterfallen kann. Andernfalls kann es zu Verletzungen oder Schäden am Gerät führen.
- Stellen Sie nach der Wandmontage der Einheit sicher, dass Kinder die Verbindungskabel nicht herausziehen können, da das Gerät sonst möglicherweise herunterfallen kann.
- Um bei Wandmontage die optimale Leistung zu erzielen, muss das Lautsprechersystem wenigstens 5 cm unter dem Fernsehgerät installiert werden, wenn das Fernsehgerät an der Wand befestigt ist.
- Wenn Sie das Gerät nicht an der Wand befestigen, stellen Sie es zu Ihrer Sicherheit auf einem ebenen Untergrund auf, von dem es nicht herunterfallen kann.

MONTAGE DER HALTERUNG OHNE ZUHLIFENAHEME DER MONTAGEANLEITUNG DER WANDHALTERUNG

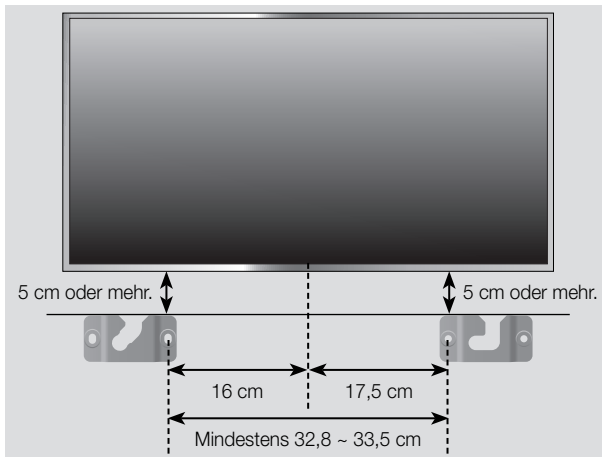

1. Platzieren Sie die "Wandhalterung L" parallel zum Fußboden auf der gewünschten Wandfläche und befestigen Sie eine Schraube in der Öffnung auf der rechten Seite.
2. Platzieren Sie die "Wandhalterung R" parallel zum Fußboden auf der gewünschten Wandfläche und befestigen Sie eine Schraube in der Öffnung auf der linken Seite.
 - Wenn die Wandhalterungen L/R neben dem Fernsehgerät montiert werden sollen, prüfen, ob die Öffnungen aus Schritt 1 und 2 genau auf die Mitte der Unterseite des Fernsehgeräts ausgerichtet sind.
3. Befestigen Sie Schrauben in den restlichen Öffnungen.

ANSCHLUSS DES KABELLOSEN SUBWOOFERS

Die ID zur Verbindung des Subwoofers wurde im Werk voreingestellt, weshalb zwischen Haupteinheit und Subwoofer nach dem Einschalten der beiden Geräte automatisch eine (drahtlose) Verbindung hergestellt wird. Wenn die **LINK** Anzeige bei eingeschaltetem Hauptgerät und Subwoofer nicht aufleuchtet, befolgen Sie zur Festlegung der ID die nachstehende Vorgehensweise. Schließen Sie den Vorgang innerhalb von 30 Sekunden ab, nachdem die Link Anzeige auf dem Subwoofer begonnen hat zu blinken.

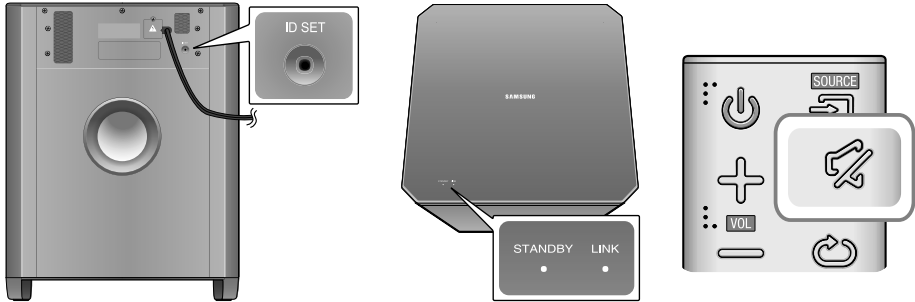

1. Stecken Sie die Netzkabel des Hauptgeräts und des Subwoofers in die Steckdose.
2. Stellen Sie sicher, dass das Hauptgerät ausgeschaltet ist (STANDBY-Modus).
3. Halten Sie dann die Taste **ID SET** auf der Rückseite des Subwoofers mit einem kleinen spitzen Gegenstand 5 Sekunden lang gedrückt.
 - Die **LINK** Anzeige (blaue LED) auf dem Subwoofer blinkt schnell.
4. Halten Sie bei ausgeschaltetem Hauptgerät (STANDBY-Modus) auf der Fernbedienung die **MUTE** () Taste 5 Sekunden lang gedrückt.
5. Die Meldung **ID SET** wird auf der Anzeige der Soundbar angezeigt.
6. Schalten Sie die Stromversorgung des Hauptgeräts ein, während die Blaue LED des Subwoofers blinkt, um den Anschluss abzuschließen.
 - Das Hauptgerät und der Subwoofer sollten nun miteinander verbunden sein.
 - Die **LINK** Anzeige (blaue LED) auf dem Subwoofer sollte stetig blau leuchten.
 - Wenn die **LINK** Anzeige nicht stetig blau aufleuchtet, ist der Verbindungsaufbau fehlgeschlagen. Schalte Sie das Hauptgerät aus und beginnen Sie noch einmal von Schritt 2.
 - Durch Auswahl eines Klangeffekts können Sie über den kabellosen Subwoofer eine bessere Klangqualität genießen. (Siehe Seite 10)



- Bevor Sie das Gerät installieren oder an einer anderen Stelle aufstellen, müssen Sie es ausschalten und den Netzstecker ziehen.
- Wenn das Hauptgerät ausgeschaltet ist, wechselt der kabellose Subwoofer in den Standby Modus und die **STANDBY** LED auf der Oberseite des Geräts leuchtet auf, nachdem die **LINK** Anzeige 30 Sekunden geblinkt hat.
- Wenn Sie in der Nähe der Soundbar ein Gerät verwenden, dass die gleiche Frequenz wie die Soundbar nutzt (2.4GHz), kann es durch Interferenzen zu Tonunterbrechungen kommen.
- Die maximal mögliche Funkreichweite beträgt etwa 10 m, ist aber von der Einsatzumgebung abhängig. Befindet sich zwischen Hauptgerät und drahtlosem Empfänger eine Wand aus Stahlbeton oder Metall, so funktioniert das Gerät evtl. gar nicht, da die Funkwellen Metall nicht durchdringen können.
- Wenn keine drahtlose Verbindung zum Hauptgerät hergestellt werden kann, folgen Sie den Schritten 1-6 in der Spalte auf der linken Seite und versuchen Sie erneut, eine Verbindung zwischen Hauptgerät und Subwoofer herzustellen.



- Der kabellose Subwoofer verfügt über eine eingebaute Empfangsantenne. Schützen Sie das Gerät vor Wasser und Feuchtigkeit.
- Um eine optimale Wiedergabeleistung zu erzielen, achten Sie darauf, dass rund um den Subwoofer keine Gegenstände stehen, die die Funkverbindung beeinträchtigen könnten.

BEFESTIGEN DES FERRIT-RINGKERNS AM NETZKABEL DER SOUNDBAR

Sie können durch elektromagnetische Felder verursachte Störungen verringern, indem Sie einen Ferrit-Ringkern am Netzkabel Ihres der Soundbar befestigen.

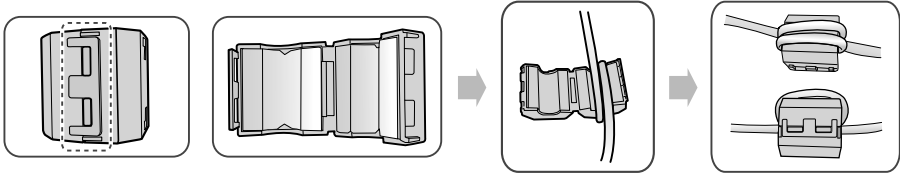

1. Öffnen Sie den Verschluss und anschließend den Ferritkern.
2. Wickeln Sie das Netzkabel der Soundbar zwei Mal um den Ferrit-Ringkern.
(Wicklungsstart bei 5-10 cm entfernt vom Schalter).
3. Schließen Sie den Ferritkern, indem Sie ihn zusammendrücken, bis er einrastet.

<Soundbar Netzkabel>

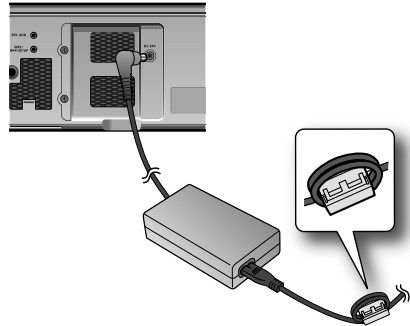

ANSCHLIESSEN EINES EXTERNEN GERÄTS MITHILFE EINES HDMI KABELS

Bei HDMI handelt es sich um eine standardisierte digitale Schnittstelle für den Anschluss von Geräten wie Fernsehern, Projektoren, DVD-Spielern, Blu-ray- Spielern, Set Top Boxen und anderen.

Da HDMI Digitalsignale höchster Qualität überträgt, können Sie Video und Audio in erstklassiger Qualität genießen, so wie ursprünglich auf der digitalen Quelle erstellt.

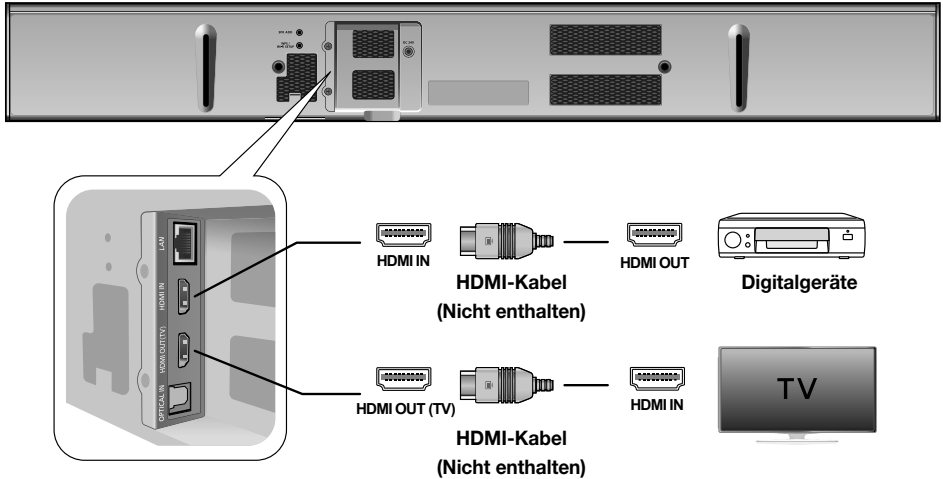

HDMI IN

Verbinden Sie ein HDMI-Kabel (nicht enthalten) über die **HDMI IN** Buchse an der Rückseite des Soundbar mit der HDMI OUT Ausgangsbuchse Ihres Geräts.

und,

HDMI OUT (TV)

Schließen Sie ein HDMI-Kabel (nicht enthalten) an den **HDMI OUT (TV)** Ausgang auf der Rückseite des Geräts und an den HDMI IN Eingang an Ihrem Fernsehgerät an.



- HDMI ist eine Schnittstelle für die digitale Übertragung von Video- und Audiodaten über einen einzigen Anschluss.

ARC (HDMI OUT)

Die ARC-Funktion ermöglicht die digitale Audiowiedergabe über den **HDMI OUT** (ARC) Anschluss.

Sie kann nur aktiviert werden, wenn der Soundbar an ein Fernsehgerät angeschlossen ist, dass die ARC-Funktion unterstützt.



- Anynet+ eingeschaltet sein.
- Diese Funktion ist nicht verfügbar, wenn das HDMI-Kabel ARC nicht unterstützt.

ANSCHLIESSEN EINES EXTERNEN GERÄTS MITHILFE EINES OPTISCHEN (DIGITAL) KABELS ODER EINES AUDIO (ANALOG) KABELS

Das Gerät verfügt über einen optischen Digitaleingang und einen analogen Audioeingang, womit Ihnen zwei Wege zur Verfügung stehen, das Gerät an ein Fernsehgerät anzuschließen.

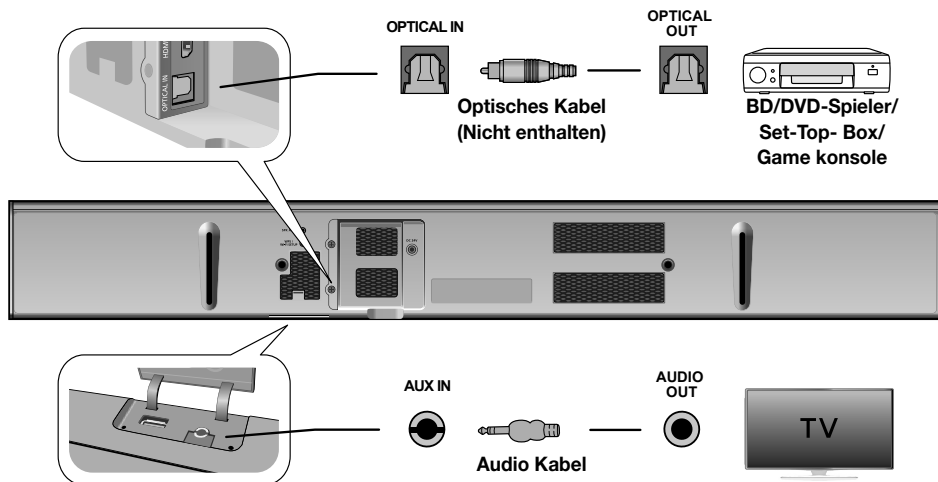

OPTICAL IN

Verbinden Sie den **OPTICAL IN** (Audio) Eingang am Hauptgerät mit dem OPTICAL OUT Ausgang des Fernsehgeräts oder Quellgeräts. Wechseln Sie zur **D.IN** Funktion.



- Stecken Sie das Netzkabel dieses Produkts oder Ihres Fernsehgeräts erst dann in die Steckdose, wenn alle Verbindungen zwischen den Komponenten hergestellt wurden.
- Bevor Sie dieses Gerät installieren oder an einer anderen Stelle aufstellen, müssen Sie es ausschalten und den Netzstecker ziehen.

oder,

AUX IN

Verbinden Sie den **AUX IN** (Audio) am Hauptgerät mit dem AUDIO OUT Ausgang des Fernsehgeräts oder Quellgeräts. Wechseln Sie zur **AUX** Funktion.

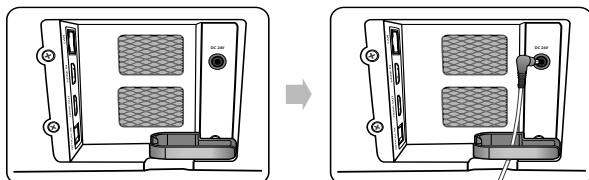

ANBRINGEN DES KABELKLIPS



Bringen Sie den Kabelclip wie dargestellt an und führen Sie die Kabel durch den Klipp, damit sie nicht verheddern.

FUNKTIONEN

EINGANGSMODUS

Drücken Sie die () Taste auf dem vorderen Bedienfeld des Hauptgeräts oder die  (SOURCE) Taste auf der Fernbedienung, um den gewünschten Modus auszuwählen.

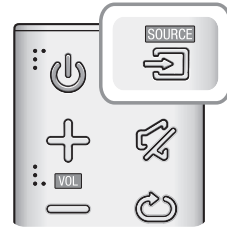
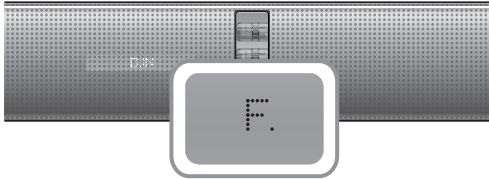

Eingangsmodus	Anzeige
Optischer Digital Eingang	D.IN
AUX-Eingang	AUX
HDMI-Eingang	HDMI
BLUETOOTH Modus	BT
TV SoundConnect	TV
USB-Modus	USB

Das Gerät schaltet sich unter den folgenden Bedingungen automatisch ab:

- D.IN/HDMI/BT/TV/USB/ARC Modus
 - Wenn seit 15 Minuten kein Audiosignal empfangen wurde.
- AUX Modus
 - Wenn bei angeschlossenem AUX-Kabel für 8 Stunden keine Taste betätigt wird.
 - Wenn seit 15 Minuten kein AUX-Kabel angeschlossen ist.



- Um Auto Power down Off zu deaktivieren, die  Taste im AUX Modus für mehr als 5 Sekunden drücken.



ARC (HDMI OUT)

ARC (Audio Return Channel) überträgt das digitale Audiosignal an den HDMI OUT (ARC) Anschluss.



HDMI-Kabel



1. Schließen Sie das ARC unterstützende Fernsehgerät mithilfe eines HDMI-Kabels an die Soundbar an.
2. Schalten Sie das Fernsehgerät ein und aktivieren Sie Anynet+ in der Soundbar.
3. Drücken Sie die () Taste auf dem vorderen Bedienfeld des Hauptgeräts oder die  (SOURCE) Taste auf der Fernbedienung, um den **D.IN**-Modus auszuwählen.



- Wenn das HDMI-Kabel die ARC-Funktion nicht unterstützt, kann ARC nicht fehlerfrei ausgeführt werden.
- Schalten Sie Anynet+ aus, um die ARC-Funktion auszuschalten.

BLUETOOTH

Sie können ein Bluetooth-Gerät an den Soundbar anschließen und Musik in hoher Stereo-Klangqualität genießen - ganz ohne störende Kabel!

► Anschließen von Soundbar an ein Bluetooth-Gerät

Vergewissern Sie sich, dass das Bluetooth-Gerät die Stereo-Headsets Funktion unterstützt.

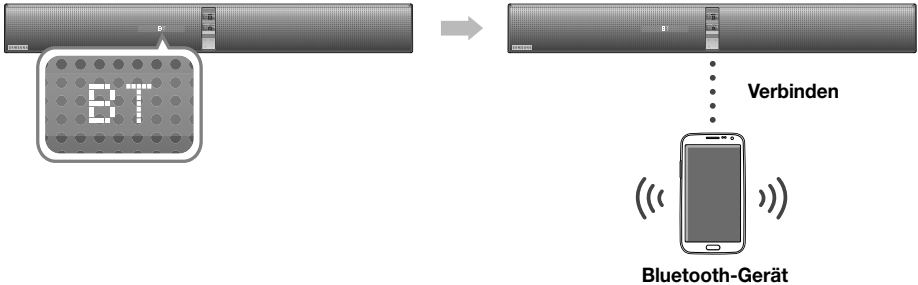

1. Drücken Sie die () Taste auf dem vorderen Bedienfeld des Hauptgeräts oder die (SOURCE) Taste auf der Fernbedienung, um den **BT**-Modus auszuwählen.
2. Wählen Sie auf dem Bluetooth-Gerät, mit dem Sie eine Verbindung herstellen möchten, das Bluetooth-Menü aus. (Weitere Informationen dazu finden Sie der Bedienungsanleitung des Bluetooth- Geräts.)
3. Wählen Sie auf dem Bluetooth-Gerät das Stereo-Headset-Menü aus.
 - Wird eine Liste der erkannten Geräte angezeigt.
4. Wählen Sie "[Samsung] Soundbar" aus der Liste.
 - Wenn der Soundbar an das Bluetooth-Gerät angeschlossen ist, wird **BT READY → [Bluetooth Gerätenamen] → BT** auf dem Frontdisplay angezeigt.
 - Der Gerätenamen kann nur auf Englisch angezeigt werden. Ein Unterstrich " _ " wird angezeigt, wenn der Name nicht auf Englisch ist.
 - Wenn der Verbindungsaufbau zwischen dem Bluetooth-Gerät und Soundbar fehlgeschlagen ist, entfernen Sie das vom Bluetooth-Gerät gefundene "[Samsung] Soundbar" und führen Sie die Suche erneut durch.
5. Starten sie auf dem verbundenen Gerät die Musikwiedergabe.
 - Sie können nun die vom Bluetooth-Gerät wiedergegebenen Musiktitel über das Soundbar System hören.
 - Im BT-Modus sind die Funktionen Wiedergabe/ Pause/Weiter/Zurück nicht verfügbar. Diese Funktionen stehen jedoch auf Bluetooth-Geräten zur Verfügung, die AVRCP unterstützen.





- Wenn Sie bei der Verbindung eines Bluetooth-Geräts nach der PIN-Nummer gefragt werden, geben Sie <0000> ein.
- Es kann nur eine Verbindung zu einem Bluetooth-Gerät hergestellt werden.
- Die Bluetooth-Verbindung wird unterbrochen, wenn der Soundbar ausgeschaltet wird.
- Der Soundbar führt unter den folgenden Umständen eventuell die Suche nach Bluetooth-Geräten oder den Verbindungsaufbau nicht fehlerfrei durch:
 - Wenn sich Soundbar in einem starken elektrischen Feld befindet.
 - Wenn mit mehreren Bluetooth-Geräten gleichzeitig eine Verbindung zum Soundbar hergestellt wurde.
 - Wenn das Bluetooth-Gerät ausgeschaltet oder nicht angeschlossen ist oder nicht richtig funktioniert.
 - Beachten Sie, dass Geräte, wie Mikrowellenherde, WLAN-Geräte, Leuchtstoffröhren und Gasöfen denselben Frequenzbereich wie Bluetooth-Geräte verwenden, wodurch es zu Interferenzen kommen kann.
- Der Soundbar unterstützt SBC data (44.1kHz, 48kHz).
- Nur an ein Bluetooth-Gerät anschließen, das die A2DP (AV) Funktion unterstützt.
- Es kann keine Verbindungen zwischen dem Soundbar und Bluetooth-Geräten hergestellt werden, die nur die HF (Hands Free) Funktion unterstützen.

► Abtrennen des Bluetooth-Geräts vom Soundbar

Sie können die Verbindung zwischen dem Bluetooth-Gerät und Soundbar trennen. Die Anleitung hierzu finden Sie in der Bedienungsanleitung des Bluetooth-Geräts.

- Verbindung zum Soundbar wird getrennt.
- Wenn Soundbar vom Bluetooth-Gerät getrennt ist, wird auf der Soundbar Anzeige **BT DISCONNECTED** angezeigt.

► Abtrennen des Soundbar vom Bluetooth-Gerät

Drücken Sie die  (**SOURCE**) Taste auf der Fernbedienung oder die  Taste auf dem vorderen Bedienfeld des Geräts, um von **BT** auf einen anderen Modus umzuschalten oder die Soundbar auszuschalten.

- Das angeschlossene Bluetooth-Gerät wartet eine gewisse Zeit auf die Antwort des Soundbar, bevor es die Verbindung unterbricht. (Je nach Bluetooth-Gerät kann der Zeitraum bis zur Trennung der Verbindung variieren)



- Bei einer Bluetooth Verbindung geht die Bluetooth Verbindung verloren, wenn der Abstand zwischen dem Soundbar und dem Bluetooth Gerät 5 m überschreitet.
- Wenn sich der Soundbar für mehr als 15 Minuten im Bereitschaftszustand befindet, schaltet er sich automatisch aus.

Mehr über Bluetooth

Bluetooth ist eine neue Technologie, mit der es möglich ist, Bluetooth-fähige Geräte über eine kurze Funkverbindung miteinander zu verbinden.

- Ein Bluetooth Gerät kann Störungen erzeugen oder falsch funktionieren, wenn:
 - Das Empfangs-/Sendesystem eines Bluetooth-Geräts oder der Haupteinheit mit einem Körperteil berührt wird.
 - Die Funkübertragung durch Wände, Ecken oder Bürotrennwände behindert wird.
 - Interferenzen mit Geräten auftreten, welche dasselbe Frequenzband verwenden, wie medizinische Geräte, Mikrowellenherde oder Funknetzwerke.
- Wenn Sie Soundbar über das Bluetooth Gerät betreiben möchten, stellen Sie sicher, dass der Abstand kurz gehalten wird.
- Mit zunehmender Entfernung zwischen Soundbar und Bluetooth-Gerät nimmt die Qualität der Bluetooth-Verbindung ab. Wenn die Distanz den Bluetooth-Betriebsbereich übersteigt, geht die Verbindung verloren.
- In Gebieten mit geringer Empfangssensibilität ist die Funktion der Bluetooth-Verbindung möglicherweise eingeschränkt.
- Die Bluetooth-Verbindung funktioniert nur mit Geräten in unmittelbarer Nähe. Die Verbindung wird automatisch unterbrochen, wenn dieser Radius überschritten wird. Selbst innerhalb dieses Radius kann die Klangqualität durch Hindernisse wie Mauern oder Türen beeinträchtigt werden.
- Dieses Funkgerät kann Interferenzen während des Betriebs verursachen.

NFC

Sie können Ihren Soundbar an ein NFC-fähiges Smart Device über eine einfach einzurichtende Bluetooth-Verbindung anschließen. Nachdem die Verbindung hergestellt wurde, können Sie auf Ihrem Smart Device gespeicherte Musik über den Soundbar wiedergeben. Diese Funktion wird nur in einigen Gebieten unterstützt.

► Herstellen einer Verbindung mit NFC und Smart Devices

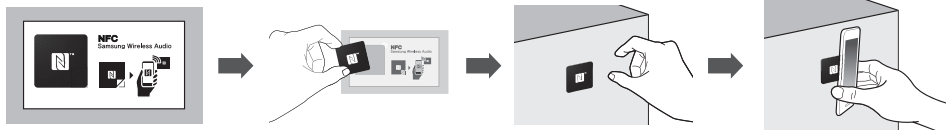

1. Lösen Sie das NFC-Etikett von der Verpackung und befestigen Sie ihn an der gewünschten Stelle.
 - Es wird empfohlen, das NFC-Etikett in einem Radius von 3 m vom Gerät anzubringen.
 - Befestigen Sie das NFC-Etikett nicht an einer metallischen Oberfläche, auch wenn sich diese an der Soundbar befindet. Gegenstände aus Metall stören die Datenübertragung, was zu einer Fehlfunktion des NFC-Etiketts führen kann.
 2. Drücken Sie die () Taste auf dem vorderen Bedienfeld des Hauptgeräts oder die (SOURCE) Taste auf der Fernbedienung, um den **BT**-Modus auszuwählen.
 3. Aktivieren Sie die NFC-Funktion an Ihrem Smart Device.
 4. Nähern Sie die NFC-Antenne Ihres Smart Device an das NFC-Etikett an.
 5. Wenn die Verbindungsmeldung auf Ihrem Smart Device angezeigt wird, bitte **<Yes>** auswählen.
 - Nachdem die Verbindung hergestellt ist, erscheint die Meldung, dass Verbindungsherstellung abgeschlossen ist.
- ※ Um die Verbindung wieder herzustellen, nachdem der erste Verbindungsaufbau erfolgreich abgeschlossen wurde, mit Schritt 3 beginnen.

► Trennen von NFC-Geräten

Nähern Sie Ihr Smart Device erneut an das NFC-Etikett an der Oberseite des Soundbar an.
Die Meldung über die Trennung der Verbindung wird auf dem Display Ihres Smart Device angezeigt.

► Eine Verbindung eines anderen Smart Device mit dem Soundbar herstellen, das bereits mit einem anderen NFC fähigen Gerät verbunden ist

Positionieren Sie das neue Smart Device in der Nähe des NFC Etiketts der Soundbar.



- Die NFC-Funktion ist in Android v4.1.2 Jelly Bean oder später integriert.
 - Um eine NFC-Verbindung herstellen zu können, muss Ihr Smart Device sowohl unter dem Betriebssystem Android 4.1.2 Jelly Bean oder neuer laufen und über einen NFC-Tag verfügen. Sie müssen ebenfalls die "Samsung NFC Connection" Anwendung vom Google Play store herunterladen und auf dem Smart Device installieren. Weitere Einzelheiten entnehmen Sie bitte der Bedienungsanleitung des Smart Device.
- Die Lokalisierung NFC-Antenne ist von Gerät zu Gerät unterschiedlich. Schauen Sie in der Bedienungsanleitung des Smart Device nach, wo sich die Antenne des Smart Device befindet, bevor Sie versuchen eine Verbindung zum Soundbar herzustellen.
- Wenn sich Ihr Smart Device in einem dicken Gehäuse oder Hülle befindet, kann die NFC-Verbindung instabil sein.
- Das N-Zeichen ist in den Vereinigten Staaten und anderen Ländern ein Warenzeichen oder eingetragenes Warenzeichen der NFC Forum, Inc.
- Probleme mit der NFC-Verbindung
 - Wenn Sie mit Ihrem Smart Device das NFC-Etikett berühren, kann in solch einem Fall der Aufbau einer NFC-Verbindung fehlschlagen.
 - Wenn die Meldung "Leerer Tag" auf Ihrem Smart Device angezeigt wird, versuchen Sie es bitte erneut.
 - Prüfen Sie, ob sich die Antenne Ihres Smart Device nahe genug am NFC-Logo befindet.
- Wenn Sie die Soundbar ausschalten wenn die Network Standby On Funktion auf ON eingestellt ist, und Sie anschließend versuchen ein Bluetooth-Gerät anzuschließen, das bereits zuvor mithilfe von NFC angeschlossen wurde, schaltet sich die Soundbar automatisch ein, wenn das Gerät eine Verbindung herstellt. Informationen, wie Sie die Network Standby On Funktion einschalten können, finden Sie auf Seite 23.

TV SOUNDCONNECT

Sie können den Ton Ihres Fernsehgeräts über den Soundbar wiedergeben, wenn der Soundbar an ein Samsung Fernsehgerät angeschlossen ist, das die TV SoundConnect Funktion unterstützt.

► Ein Fernsehgerät an den Soundbar anschließen.



1. Schalten Sie das Fernsehgerät und den Soundbar ein.

- Rufe Sie das Menü des Fernsehgeräts auf.
- Gehen Sie in der Registerkarte "Klang" zu Lautsprechereinstellungen.
- Stellen Sie "Neues Gerät hinzufügen" im Menü auf "Ein".

2. Drücken Sie die () Taste auf dem vorderen Bedienfeld des Hauptgeräts oder die (SOURCE) Taste auf der Fernbedienung, um den TV-Modus auszuwählen.

3. Auf dem Fernsehgerät wird die Meldung mit der Frage angezeigt, ob die TV SoundConnect Funktion aktiviert werden soll. "[Samsung] Soundbar" wird auf dem Fernsehbildschirm angezeigt.

4. Wählen Sie mit der Fernbedienung des Fernsehgeräts <Yes>, um den Verbindungsaufbau zwischen der Soundbar und dem Fernsehgerät abzuschließen.



- Wenn der Betriebsmodus des Soundbar von TV auf einen anderen Modus umgeschaltet wird, wird TV SoundConnect unterbrochen.
- Um den Soundbar mit einem anderen Fernsehgerät zu verbinden, muss die bestehende Verbindung getrennt werden.
- Trennen Sie die Verbindung zum vorhandenen Fernsehgerät und drücken Sie dann die ►|| Taste auf der Fernbedienung für 5 Sekunden, um eine Verbindung zu einem anderen Fernsehgerät herzustellen.



- Die TV SoundConnect (SoundShare) Funktion wird von einigen Samsung Fernsehgeräten unterstützt, die ab 2012 erschienen sind. Prüfen Sie, bevor Sie beginnen, ob die TV SoundConnect (SoundShare) Funktion von Ihrem Fernsehgerät unterstützt wird. (Weitere Informationen finden Sie in der Bedienungsanleitung des Fernsehgerätes.)
- Wenn Ihr Fernsehgerät vor dem Jahr 2014 erschienen ist, prüfen Sie das SoundShare Einstellungen Menü.
- Wenn der Abstand zwischen dem Fernsehgerät und dem Soundbar 5 m überschreitet, kann die Verbindung instabil werden und es kann zu Tonaussetzern kommen. Wenn diese Situation eintritt, das Fernsehgerät oder den Soundbar so aufstellen, dass sich die Geräte wieder in Reichweite befinden, und stellen Sie die TV SoundConnect Verbindung erneut her.
- TV SoundConnect Reichweite
 - Empfohlener Abstand für den Verbindungsaufbau: max. 50 cm
 - Empfohlener Abstand beim Betrieb: max. 5 m
- Die Tasten **Wiedergabe/Pause**, **Weiter**, **Zurück** haben im TV SoundConnect Modus keine Funktion.

USB

Sie können Musikdateien von USB-Geräten über die Soundbar wiedergeben.

USB port

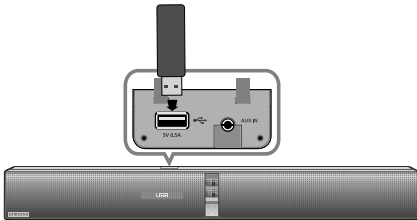

Anzeige

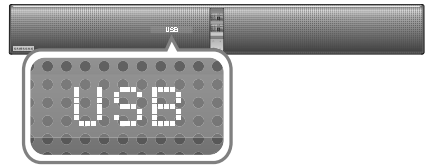

1. Schließen Sie das USB-Gerät an den USB-Anschluss des Geräts an.
2. Drücken Sie die () Taste auf dem vorderen Bedienfeld des Hauptgeräts oder die (SOURCE) Taste auf der Fernbedienung, um den **USB**-Modus auszuwählen.
3. Auf dem Bildschirm wird **USB** angezeigt.
 - Der Aufbau der Verbindung zwischen dem Soundbar und dem USB-Gerät ist abgeschlossen.
 - Das Gerät schaltet sich automatisch ab (Automatische Abschaltung), wenn für mehr als 15 Minuten kein USB-Gerät angeschlossen wurde.

► Bevor Sie ein USB-Gerät anschließen

Beachten Sie das Folgende:

- Wenn die Länge eines Ordnersnamens auf dem USB-Gerät 10 Zeichen überschreitet, wird er nicht auf dem Display des Soundbar angezeigt.
- Dieses Gerät kann unter Umständen nicht mit allen USB-Speichergeräten kompatibel sein.
- Die Dateisysteme FAT16 und FAT32 werden unterstützt.
 - Das NTFS-Dateisystem wird nicht unterstützt.
- Schließen Sie das USB-Gerät direkt an den USB-Anschluss des Geräts an. Anderenfalls können Kompatibilitätsprobleme mit dem USB-Gerät auftreten.
- Schließen Sie nicht mehrere Speichergeräte über einen Mehrfach-Kartenleser an das Gerät an. Dies kann zu Fehlfunktionen führen.
- PTP-Protokolle für Digitalkameras werden nicht unterstützt.

- Das USB-Gerät nicht während der Dateiübertragung abtrennen.
- DRM-geschützte Musikdateien (MP3, WMA) von kommerziellen Webseiten können nicht wiedergegeben werden.
- Externe Festplatten werden nicht unterstützt.
- Mobiltelefone werden nicht unterstützt.
- Kompatibilitätsliste:

Format	Codec
*.mp3	MPEG 1 Layer2
	MPEG 1 Layer3
	MPEG 2 Layer3
	MPEG 2,5 Layer3
*.wma	Wave_Format_MSAudio1
	Wave_Format_MSAudio2
*.aac	AAC
	AAC-LC
	HE-AAC
*.wav	-
*.ogg	OGG 1.1.0
*.flac	FLAC 1.1.0, FLAC 1.2.1

※ Unterstützt Abtastfrequenzen über 16KHz

VERWENDEN DER NETWORK STANDBY ON FUNKTION

Die Network Standby On Funktion ist verfügbar, wenn eine fehlerfreie kabellose Verbindung zwischen dem Smart Device und der Soundbar hergestellt werden konnte. Durch diese Funktion wird die Soundbar automatisch eingeschaltet, wenn ein Smart Device versucht, eine Bluetooth oder Wi-Fi-Verbindung mit der Soundbar herzustellen. Wenn die Soundbar über eine Bluetooth-Verbindung eingeschaltet wurde, wird der Eingang automatisch auf **BT** geschaltet. Das Einschalten der Soundbar über Wi-Fi ist nur mithilfe der Anwendung möglich. Weitere Informationen finden Sie in der Web-Bedienungsanleitung.

- 1. Verbinden Sie das Smart Device mit Ihrer Soundbar.
- 2. Schalten Sie die Network Standby On Funktion ein, indem Sie die ►► Taste auf der Fernbedienung der Soundbar für mehr als 5 Sekunden gedrückt halten. Sie könne die Funktion ausschalten, indem Sie die ►► Taste erneut für mehr als 5 Sekunden gedrückt halten.



- Ist nur verfügbar, wenn die Soundbar in der Liste der verbundenen Smart Devices aufgelistet ist. (Es muss zuvor mindestens einmal eine Verbindung zwischen der Soundbar und dem Smart Device hergestellt worden sein.)
- Die Soundbar erscheint nur in der Liste der vom Smart Device gefundenen Geräte, wenn die Soundbar [BT READY] oder [WiFi READY] anzeigt.
- Im TV SoundConnect Modus kann keine Verbindung zwischen der Soundbar und einem anderen Smart Device hergestellt werden.
- Wenn die Network Standby On Funktion nicht funktioniert
 - Die Network Standby On ist ausgeschaltet.
- Die Wi-Fi-Verbindung mit der Soundbar wird beendet, wenn das Netzkabel gezogen oder die Stromversorgung unterbrochen wurde. Schalten Sie die Soundbar ein und stellen Sie die Verbindung erneut her.

VERWENDEN DER AUTO POWER LINK FUNKTION

Wenn die Soundbar mit einem optischen Kabel an ein externes Gerät angeschlossen wurde, kann die AUTO POWER LINK Funktion verwendet werden.

Wenn Sie das Hauptgerät über ein optisches Kabel an ein Fernsehgerät anschließen, die Auto Power Funktion einschalten, damit die Soundbar automatisch eingeschaltet werden, wenn Sie das Fernsehgerät einschalten.

- 1. Verbinden Sie die Soundbar und das externe Gerät über ein optisches Kabel.
- 2. Halten Sie die **DIMMER/Anynet+** Taste für mehr als 5 Sekunden gedrückt, um die Funktion umzuschalten.

AUTO POWER LINK	Anzeige
ON	ANYNET+ OFF / POWER LINK ON
OFF	ANYNET+ ON / POWER LINK OFF

VERWENDEN VON MULTIROOM LINK

Nachdem die Soundbar mithilfe der Multiroom Link Anwendung mit einem Smart Device verbunden ist, können mehrere Samsung Multiroom Geräte kabellos miteinander verbunden werden.

► Bevor Sie beginnen

Grundlagen der Datenübertragung

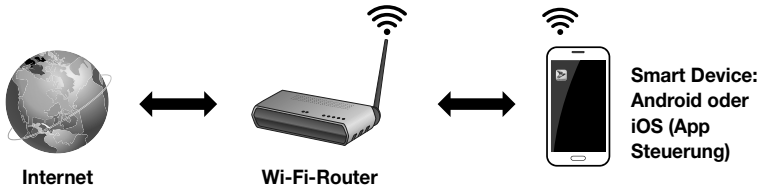

1. Anforderungen: Funk-Router, Smart Device
2. Der Wi-Fi-Router muss mit dem Internet verbunden sein.
3. Das Smart Device muss über eine Wi-Fi-Verbindung mit dem Router verbunden sein.

► Installieren der Samsung Multiroom Anwendung

Um die Soundbar nutzen zu können, müssen Sie die Samsung Multiroom Anwendung über Google Play oder den App Store herunterladen und installieren. Wenn Sie die Samsung Multiroom Anwendung installiert haben, können Sie Musiktitel wiedergeben, die auf Ihrem Smart Device gespeichert sind, von angeschlossenen Geräten und anderen Inhaltsanbietern stammen und Internetradiostationen hören.

Android oder iOS

Laden Sie die Samsung Multiroom Anwendung von Google Play oder App Store auf Ihr Smart Device herunter.

* Google Play Suche : Samsung Multiroom



oder



Starten der Samsung Multiroom Anwendung

Um die Samsung Multiroom Anwendung zu starten, das Symbol der Multiroom Anwendung auf Ihrem Smart Device antippen.



► Verbindung mit der Soundbar herstellen

Stellen Sie eine Verbindung zwischen der Soundbar und einem Router/Wi-Fi-Router her. Mit dem Router kann eine Kabelverbindung oder eine Wi-Fi-Verbindung (mithilfe von **Wi-Fi SETUP** oder **WPS**, siehe Anleitung der Samsung Multiroom Anwendung) hergestellt werden.

Die Soundbar mithilfe eines LAN-Kabels an Ihr Netzwerk anschließen

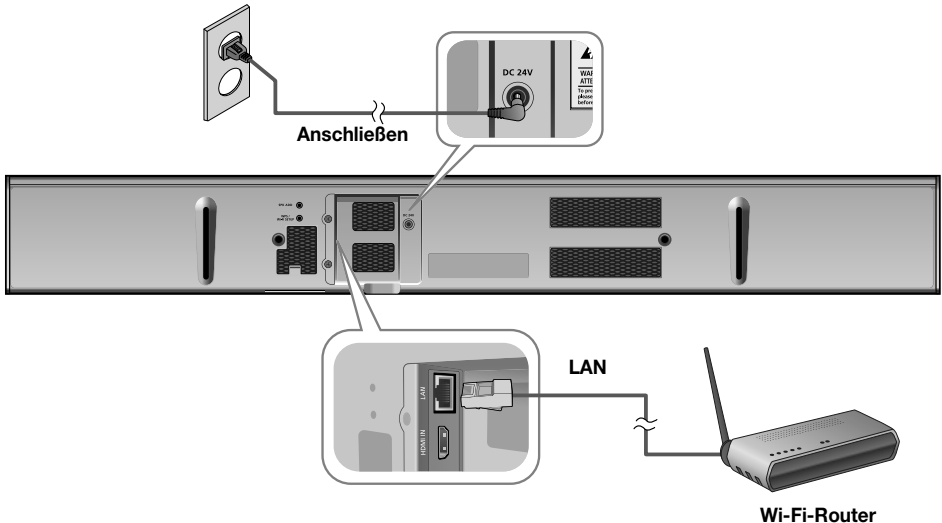

1. Stellen Sie eine Verbindung Ihres Smart Device mit Ihrem Netzwerk her.
2. Wählen Sie auf Ihrem Smart Device die Samsung Multiroom Anwendung aus. Das Setup wird gestartet.
3. Wählen Sie in der Anwendung **"I don't have a Hub"**, aus und drücken Sie auf **Next**. Wählen Sie auf dem nächsten Bildschirm **Soundbar** unter den Gerätetypen aus und drücken Sie auf **Next**.
4. Wählen Sie den Netzwerktyp **Wired** aus und drücken Sie auf **Next**.
5. Schließen das eine Ende des LAN-Kabels an den **LAN**-Anschluss der Soundbar an. Schließen Sie das andere Ende des LAN-Kabels an den Wi-Fi-Router an. (Die Soundbar kann nicht ohne Wi-Fi-Router betrieben werden.)
6. Schließen Sie die Soundbar an eine Steckdose an.



- Weitere Informationen, wie Sie eine Verbindung zwischen der Soundbar und einem Kabel/Wi-Fi-Router herstellen können, finden Sie in der Web-Bedienungsanleitung.
- Weitere Informationen über den Aufbau von Verbindungen mit Multiroom Link finden Sie in der webbasierten Bedienungsanleitung oder in der mit der Anwendung mitgelieferten Anleitung.
 - Web Anleitung : www.Samsung.com → Support → Produktbezeichnung und Modellnummer → HW-H750 oder HW-H751 PDF-Datei herunterladen.

SOFTWARE AKTUALISIERUNG

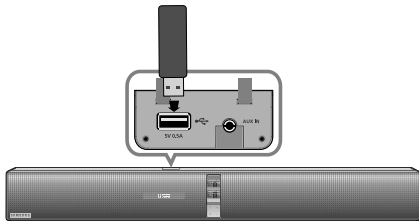

► Aktualisierung über USB

Es ist möglich, dass Samsung in der Zukunft Firmware-Updates für die Soundbar anbietet.

Wenn ein Update verfügbar ist, kann die Firmware durch Anschließen eines USB-Laufwerks mit dem Firmware Update an den USB-Anschluss Ihrer Soundbar aktualisiert werden.

Beachten Sie, dass wenn mehrere Update Dateien zur Verfügung stehen, diese einzeln auf das USB-Gerät kopiert und nacheinander verwendet werden müssen, um die Firmware zu aktualisieren.

Besuchen Sie bitte Samsung.com oder setzen Sie sich mit Samsung Kundendienst in Verbindung, um weitere Informationen über das Herunterladen von Aktualisierungen zu erhalten.

1. Bei ausgeschalteter Soundbar das USB-Speichergerät mit der Firmware Aktualisierung an den USB-Anschluss der Soundbar anschließen.
2. Wenn Sie die Soundbar einschalten, erscheint **UPDATE** auf dem Display und die Aktualisierung beginnt innerhalb von 3 Minuten.
 - Wenn die Aktualisierung abgeschlossen ist, schaltet sich die Soundbar automatisch aus und wieder ein.

Wenn das UPDATE nicht angezeigt wird

1. Schalten Sie die Soundbar aus und schließen Sie das USB Speichergerät mit den Update-Dateien an den USB-Anschluss der Soundbar an.
2. Ziehen Sie den Netzstecker und stecken Sie ihn wieder in die Steckdose.



- Die Firmware Aktualisierung funktioniert eventuell nicht fehlerfrei, wenn von der Soundbar unterstützte Audio-Dateien auf dem USB-Gerät gespeichert sind.
- Während des Updates darf die Netzspannung nicht ausgeschaltet oder das USB-Gerät abgetrennt werden. Nach Abschluss des Firmware-Updates schaltet sich das Gerät automatisch ab.
- Beim Zurücksetzen werden alle Einstellungen auf Ihre Werkseinstellungen zurückgesetzt. Sie sollten sich Ihre Einstellungen notieren, um sie nach dem Update wieder herstellen zu können. Beachten Sie, dass bei einer Firmware-Aktualisierung ebenfalls die Subwoofer-Verbindung zurückgesetzt wird. Wenn nach dem Zurücksetzen die Verbindung zum Subwoofer nicht automatisch wieder hergestellt wird, führen Sie bitte die Schritte auf Seite 13 durch. Falls das Update der Firmware fehlschlägt, empfehlen wir, das USB-Gerät im FAT16 Format zu formatieren und das Update erneut zu versuchen.
- Formatieren Sie das USB-Gerät nicht im NTFS Format. Das NTFS Dateisystem wird vom Soundbar nicht unterstützt.
- Je nach Hersteller werden einige USB-Kartenlesegeräte möglicherweise nicht unterstützt.

► Auto update

Auch wenn die Soundbar ausgeschaltet ist, sucht die Soundbar automatisch nach der neuesten Software-Version und fährt mit dem Update fort, wenn es mit dem Internet verbunden wurde.



- Die Nutzung der Auto Update Funktion der Soundbar ist standardmäßig voreingestellt.
- Um die Auto Update Funktion nutzen zu können, muss die Soundbar mit dem Internet verbunden sein.
- Die Wi-Fi-Verbindung mit der Soundbar wird beendet, wenn das Netzkabel gezogen oder die Stromversorgung unterbrochen wurde. Schalten Sie die Soundbar ein und stellen Sie die Verbindung erneut her.

FEHLERSUCHE

Bevor Sie sich an den Kundendienst wenden, überprüfen Sie bitte die folgenden Punkte.

Das Gerät lässt sich nicht einschalten.

- | | |
|--|--|
| <ul style="list-style-type: none"> Ist der Netzstecker an eine Steckdose angeschlossen? | → Schließen Sie den Netzstecker an die Steckdose an. |
|--|--|

Das Gerät reagiert nicht auf das Drücken von Tasten.

- | | |
|--|---|
| <ul style="list-style-type: none"> Ist die Luft elektrostatisch aufgeladen? | → Ziehen Sie den Netzstecker, und schließen Sie ihn wieder an die Steckdose an. |
|--|---|

Es wird kein Ton wiedergegeben.

- | | |
|---|--|
| <ul style="list-style-type: none"> Wurde das Gerät auf stumm geschaltet? | → Drücken Sie die Taste Mute, um die Funktion zu deaktivieren. |
| <ul style="list-style-type: none"> Ist die Lautstärke auf minimal eingestellt? | → Erhöhen Sie die Lautstärke. |

Die Fernbedienung funktioniert nicht.

- | | |
|--|-----------------------------------|
| <ul style="list-style-type: none"> Sind die Batterien leer? | → Legen Sie neue Batterien ein. |
| <ul style="list-style-type: none"> Ist die Entfernung zwischen Fernbedienung und Gerät zu groß? | → Näher an das Gerät heranrücken. |

Die Herstellung der TV SoundConnect Verbindung ist fehlgeschlagen.

- | | |
|---|---|
| <ul style="list-style-type: none"> Wird TV SoundConnect von Ihrem Fernsehgerät unterstützt? | → TV SoundConnect wird von bestimmten Samsung Fernsehgeräten unterstützt, die nach 2012 auf den Markt gekommen sind. Prüfen Sie, ob Ihr Fernsehgerät TV SoundConnect unterstützt. |
| <ul style="list-style-type: none"> Verfügen Sie über die neueste Firmware Version? | → Aktualisieren Sie die Firmware Ihres Fernsehgeräts auf die neueste Version. |
| <ul style="list-style-type: none"> Tritt ein Fehler beim Verbindungsaufbau auf? | → Setzen Sie sich mit dem Samsung Kundendienst in Verbindung. |
| <ul style="list-style-type: none"> Setzen Sie den TV MODE zurück und stellen Sie erneut eine Verbindung her. | → Drücken Sie die ► Taste für 5 Sekunden, um die TV SoundConnect Verbindung zurückzusetzen. |

Die rote LED auf dem Subwoofer blinkt und der Subwoofer erzeugt keinen Ton.

- | | |
|--|---|
| <ul style="list-style-type: none"> Ihr Subwoofer ist eventuell nicht an das Hauptgerät angeschlossen. | → Versuchen Sie, den Subwoofer erneut anzuschließen. (Siehe Seite 13) |
|--|---|

Der Subwoofer dröhnt und vibriert merklich.

- | | |
|--|---|
| <ul style="list-style-type: none"> Versuchen Sie die Vibrationen des Subwoofers einzustellen. | → Drücken Sie die WOOFER Taste auf Ihrer Fernbedienung, um den Wert (zwischen SW-6 und SW+6) einzustellen. |
|--|---|

ANHANG

TECHNISCHE DATEN

Modellbezeichnung			
HW-H750, HW-H751			
ALLGEMEIN	USB		5 V / 0,5 A
	Gewicht	Haupteinheit	3,3 kg
		Subwoofer (PS-WH750, PS-WH751)	9,8 kg
	Abmessungen (B × H × T)	Haupteinheit	943 × 123 × 57 mm
		Subwoofer (PS-WH750, PS-WH751)	305,5 × 388,5 × 305,5 mm
	Betriebstemperatur		+5 °C bis +35 °C
VERSTÄRKER	Zulässige Luftfeuchtigkeit		10 % bis 75 %
	Nennausgangsleistung	Hauptlautsprecher Vorne	40W/CH, 6 OHM, THD = 1%, 1kHz
		Hauptlautsprecher hinten	40W/CH, 6 OHM, THD = 1%, 1kHz
		Subwoofer (PS-WH750, PS-WH751)	160W, 3 OHM, THD = 10%, 100Hz
	Signal-Rausch-Verhältnis (analoger Eingang)		65 dB
	Kanaltrennung (1kHz)		65 dB

* Signal-Rausch-Verhältnis, Kanaltrennung, Signalstörungen und verwendbare Empfindlichkeit basieren auf den Richtwerten der AES (Audio Engineering Society).

* Nominelle Spezifikation

- Samsung Electronics Co., Ltd behält sich das Recht auf unangekündigte Änderungen vor.
- Gewicht und Abmessungen können von den Angaben abweichen.
- Informationen bezüglich der Netzspannung und Stromaufnahme könne Sie dem Typenschild am Gerät entnehmen.

※ **Achtung** : Das Gerät startet automatisch neu, wenn Sie Wi-Fi/Ethernet ein- oder ausschalten.

Leistungsaufnahme im Standby-Betrieb (W) (Bei alle Netzwerk-Ports auf „ON“)		6,4W
Wi-Fi/Ethernet	Port Deaktivierungsmethode	Halten Sie die WPS Taste am Gerät 30 Sekunden lang gedrückt, um Wi-Fi/Ethernet ein- oder auszuschalten.
Bluetooth	Port Deaktivierungsmethode	Halten Sie die SPK ADD Taste am Gerät 30 Sekunden lang gedrückt, um Bluetooth ein- oder auszuschalten.

※ **Bekanntmachung zu Open Source Lizenzen**

Weitere Informationen über bei diesem Gerät eingesetzten Open Source finden Sie auf den Webseiten:
<http://opensource.samsung.com>

※  **Spotify Lizenzen**

- Die Spotify Software ist Gegenstand einer Drittanbieter Lizenz, die Sie unter folgender Adresse finden:
www.spotify.com/connect/third-party/licenses.
- Weitere Informationen über Spotify Connect finden Sie auf www.spotify.com/connect.



Hiermit erklärt Samsung Electronics, dass dieses Gerät mit den wesentlichen Anforderungen und die relevanten Bestimmungen der Richtlinie 1999/5/EC übereinstimmt.

Die original Übereinstimmungserklärung finden Sie auf <http://www.samsung.com>, unter Support > Produktsuche und geben Sie den Produktamen oder die Artikelnummer ein.

Dieses Gerät darf in allen EU-Ländern betrieben werden.

Dieses Gerät darf nur in Innenräumen verwendet werden.

Kontakt zu SAMSUNG WORLD WIDE

Falls Sie Fragen oder Anregungen zu Samsung-Produkten haben, freuen wir uns über Ihre Kontaktaufnahme mit der Samsung-Kundenbetreuung.

Country	Contact Centre ☎	Web Site
AUSTRIA	0800 - SAMSUNG (0800 - 7267864)	www.samsung.com/at/support
BELGIUM	02-201-24-18	www.samsung.com/be/support (Dutch) www.samsung.com/be_fr/support (French)
BOSNIA	051 331 999	www.samsung.com/support
BULGARIA	07001 33 11 , sharing cost	www.samsung.com/bg/support
CROATIA	062 726 786	www.samsung.com/hr/support
CZECH	800 - SAMSUNG (800-726786)	www.samsung.com/cz/support
DENMARK	70 70 19 70	www.samsung.com/dk/support
FINLAND	030-6227 515	www.samsung.com/fi/support
FRANCE	01 48 63 00 00	www.samsung.com/fr/support
GERMANY	0180 6 SAMSUNG bzw. 0180 6 7267864* (*0,20 €/Anruf aus dem dt. Festnetz, aus dem Mobilfunk max. 0,60 €/Anruf)	www.samsung.com/de/support
CYPRUS	8009 4000 only from landline, toll free	www.samsung.com/gr/support
GREECE	80111-SAMSUNG (80111 726 7864) only from land line (+30) 210 6897691 from mobile and land line	
HUNGARY	0680SAMSUNG (0680-726-786) 0680PREMIUM (0680-773-648)	http://www.samsung.com/hu/support
ITALIA	800-SAMSUNG (800.7267864)	www.samsung.com/it/support
LUXEMBURG	261 03 710	www.samsung.com/support

Country	Contact Centre ☎	Web Site
MONTENEGRO	020 405 888	www.samsung.com/support
SLOVENIA	080 697 267 090 726 786	www.samsung.com/si/support
NETHERLANDS	0900-SAMSUNG (0900-7267864) (€ 0,10/Min)	www.samsung.com/nl/support
NORWAY	815 56480	www.samsung.com/no/support
POLAND	0 801-172-678* lub +48 22 607-93-33 ** * (całkowity koszt połączenia jak za 1 impuls według taryfy operatora ** (koszt połączenia według taryfy operatora)	www.samsung.com/pl/support
PORTUGAL	808 20 7267	www.samsung.com/pt/support
ROMANIA	08008 SAMSUNG (08008 726 7864) TOLL FREE No.	www.samsung.com/ro/support
SERBIA	011 321 6899	www.samsung.com/rs/support
SLOVAKIA	0800 - SAMSUNG(0800-726 786)	www.samsung.com/sk/support
SPAIN	0034902172678	www.samsung.com/es/support
SWEDEN	0771 726 7864 (SAMSUNG)	www.samsung.com/se/support
SWITZERLAND	0848 726 78 64 (0848-SAMSUNG)	www.samsung.com/ch/support (German) www.samsung.com/ch_fr/support (French)
U.K	0330 SAMSUNG (7267864)	www.samsung.com/uk/support
EIRE	0818 717100	www.samsung.com/ie/support
LITHUANIA	8-800-77777	www.samsung.com/lt/support
LATVIA	8000-7267	www.samsung.com/lv/support
ESTONIA	800-7267	www.samsung.com/ee/support



[Korrekte Entsorgung der Batterien dieses Produkts]

(Gilt für Länder mit Abfalltrennsystemen)

Die Kennzeichnung auf der Batterie bzw. auf der dazugehörigen Dokumentation oder Verpackung gibt an, dass die Batterie zu diesem Produkt nach seiner Lebensdauer nicht zusammen mit dem normalen Haushaltsmüll entsorgt werden darf. Wenn die Batterie mit den chemischen Symbolen Hg, Cd oder Pb gekennzeichnet ist, liegt der Quecksilber-, Cadmium- oder Blei-Gehalt der Batterie über den in der EG-Richtlinie 2006/66 festgelegten Referenzwerten. Wenn Batterien nicht ordnungsgemäß entsorgt werden, können sie der menschlichen Gesundheit bzw. der Umwelt schaden.

Bitte helfen Sie, die natürlichen Ressourcen zu schützen und die nachhaltige Wiederverwertung von stofflichen Ressourcen zu fördern, indem Sie die Batterien von anderen Abfällen getrennt über Ihr örtliches kostenloses Altbatterie- Rücknahmesystem entsorgen.



AH68-02725D-04



**Korrekte Entsorgung von Altgeräten
(&Elektroschrott)**

(Gilt für Länder mit Abfalltrennsystemen)

Die Kennzeichnung auf dem Produkt, Zubehöerteilen bzw. auf der dazugehörigen Dokumentation gibt an, dass das Produkt und Zubehöerteile (z. B. Ladegerät, Kopfhörer, USB-Kabel) nach ihrer Lebensdauer nicht zusammen mit dem normalen Haushaltsmüll entsorgt werden dürfen. Entsorgen Sie dieses Gerät und Zubehöerteile bitte getrennt von anderen Abfällen, um der Umwelt bzw. der menschlichen Gesundheit nicht durch unkontrollierte Müllbeseitigung zu schaden. Helfen Sie mit, das Altgerät und Zubehöerteile fachgerecht zu entsorgen, um die nachhaltige Wiederverwertung von stofflichen Ressourcen zu fördern.

Private Nutzer wenden sich an den Händler, bei dem das Produkt gekauft wurde, oder kontaktieren die zuständigen Behörden, um in Erfahrung zu bringen, wo Sie das Altgerät bzw. Zubehöerteile für eine umweltfreundliche Entsorgung abgeben können.

Gewerbliche Nutzer wenden sich an ihren Lieferanten und gehen nach den Bedingungen des Kaufvertrags vor. Dieses Produkt und elektronische Zubehöerteile dürfen nicht zusammen mit anderem Gewerbemüll entsorgt werden.



AH68-02725D-04